COMUNE DI PALAZZO ADRIANO

Provincia di PALERMO

Settore III - UFFICIO TECNICO

Programma Triennale delle Opere Pubbliche

2017 - 2019

Il Responsabile del Programma
F.to Geom. Giuseppe Cuccia

Adottato con deliberazione della Commissione Straordinaria con i poteri della di Giunta Comunale n. 41 del 30/05/2017

Approvato con deliberazione della Commissione Straordinaria con i poteri del Consiglio Comunale n. _____ del _____

COMUNE DI PALAZZO ADRIANO

Provincia di PALERMO

RELAZIONE DI ACCOMPAGNAMENTO AL PROGRAMMA TRIENNALE DELLE OPERE PUBBLICHE ANNI 2017/2019

(D.L.vo 50/2016)

1. PREMESSA

La presente relazione ha lo scopo di illustrare lo Schema di Programma Triennale delle Opere Pubbliche per il triennio 2017/2019, nonché l'Elenco Annuale delle Opere Pubbliche per l'anno 2017, redatto su indirizzo dell'Amministrazione, ai sensi dell'art. 6 della Legge regionale 12 luglio 2011, n. 12, che, come esplicitato nella circolare n. 86313/DRG del 04/05/2016, dinamicamente ha recepito il D.Lgs. 18 aprile 2016, n. 50 "*Attuazione delle direttive 2014/23/UE, 2014/24/UE e 2014/25/UE sull'organizzazione dei contratti di concessione, sugli appalti pubblici e sulle procedure d'appalto degli enti erogatori nei settori dell'acqua, dell'energia, dei trasporti e dei servizi postali, nonché per il riordino della disciplina vigente in materia di contratti pubblici relativi a lavori, servizi e forniture*".

L'attività di programmazione investe gli organi tecnici e quelli politici in uno sforzo comune volto a programmare l'attività dell'Ente con particolare riguardo agli investimenti, specificatamente per quei lavori di maggiore interesse per la collettività amministrata, che trovano la loro espressione nell'elenco annuale che rappresenta il vero strumento esecutivo per la realizzazione delle opere pubbliche, in quanto in esso sono inserite le opere effettivamente realizzabili nell'anno, accompagnate dalla certezza delle risorse finanziarie per la loro esecuzione.

Il documento finale, comunque, costituisce uno strumento di programmazione flessibile che, come tale, è soggetto a revisione annuale al fine di fare fronte, attraverso aggiornamenti ed integrazioni, alle nuove esigenze non preventivabili.

La proposta che accompagna la presente relazione non fa altro che riprendere le linee guida di quella precedente e, alla luce dello stato attuativo delle opere segnalate nel precedente piano, giunge a definire l'insieme degli interventi previsti per il periodo 2017/2019, alla luce anche dei nuovi scenari che si vanno delineando in ordine ai finanziamenti.

2. QUADRO LEGISLATIVO E RIFERIMENTI NORMATIVI

Con Decreto dell'Assessore Regionale per le infrastrutture e la mobilità del 10 agosto 2012 è stata disciplinata la materia della programmazione dei LL. PP., individuando procedure, schemi-tipo per la redazione del Programma Triennale, dei suoi aggiornamenti annuali e dell'Elenco Annuale dei lavori pubblici e per la redazione e la pubblicazione del programma annuale per l'acquisizione di beni e servizi ai sensi dell'articolo 6 della legge regionale 12 luglio 2011, n. 12.

Il predetto articolo 6 in sintesi prevede quanto segue:

1° comma: L'attività di realizzazione dei lavori di cui alla presente legge di singolo importo superiore a 100.000 euro si svolge sulla base di un programma triennale e di suoi aggiornamenti annuali unitamente all'elenco dei lavori da realizzare nell'anno stesso (cosiddetto elenco annuale);

2° comma: Il programma triennale costituisce momento attuativo di studi di fattibilità e di identificazione e quantificazione dei propri bisogni che le amministrazioni aggiudicatrici predispongono nell'esercizio delle loro autonome competenze. Lo schema di programma triennale e i suoi aggiornamenti annuali sono resi pubblici, prima della loro approvazione, mediante affissione nella sede delle amministrazioni aggiudicatrici per almeno 60 giorni consecutivi;

3° comma: Il programma triennale deve prevedere un ordine di priorità, e che nell'ambito di tale ordine sono da ritenere comunque prioritari i lavori di manutenzione, di recupero del patrimonio esistente, di completamento dei lavori già iniziati, i progetti esecutivi approvati, nonché gli interventi per i quali ricorra la possibilità di finanziamento con capitale privato maggioritario;

4° comma: Nel programma triennale sono altresì indicati i beni immobili pubblici che possono essere oggetto di diretta alienazione anche del solo diritto di superficie, previo esperimento di una gara;

5° comma: Le amministrazioni aggiudicatrici, nel dare attuazione ai lavori previsti dal programma triennale, devono rispettare le priorità ivi indicate. Sono fatti salvi gli interventi imposti da eventi imprevedibili o calamitosi,

nonché le modifiche dipendenti da sopravvenute disposizioni di legge o regolamentari ovvero da altri atti amministrativi adottati a livello statale o regionale;

6° comma: L'inclusione di un lavoro nell'elenco annuale è subordinata, per i lavori di importo inferiore a 1.000.000 di euro, alla previa approvazione di uno studio di fattibilità e, per i lavori di importo pari o superiore a 1.000.000 di euro, alla previa approvazione della progettazione preliminare salvo che per i lavori di manutenzione, per i quali è sufficiente l'indicazione degli interventi accompagnata dalla stima sommaria dei costi;

7° comma: Un intervento può essere inserito nell'elenco annuale, limitatamente ad uno o più lotti, purché con riferimento all'intero lavoro sia stata elaborata la progettazione almeno preliminare per l'intero intervento;

8° comma: Il periodo di affissione all'Albo pretorio del programma triennale e dell'elenco annuale è fissato in trenta giorni consecutivi;

9° comma: I progetti dei lavori degli enti locali ricompresi nell'elenco annuale devono essere conformi agli strumenti urbanistici vigenti o adottati;

10° comma: L'elenco annuale deve essere approvato unitamente al bilancio preventivo, di cui costituisce parte integrante;

12° comma: I lavori non ricompresi nell'elenco annuale o non ricadenti nelle ipotesi di cui al secondo periodo del comma 5, non possono ricevere alcuna forma di finanziamento da parte di pubbliche amministrazioni;

13° comma: Gli enti locali sono tenuti ad adottare il programma triennale e gli elenchi annuali dei lavori sulla base di schemi tipo, definiti con decreto dell'Assessore regionale per le infrastrutture e la mobilità;

14° comma: Costituiscono parte integrante ed essenziale del programma una cartografia su scala adeguata, che indichi la localizzazione di tutte le opere previste, ed una relazione generale, che illustri la concreta utilità del programma.

3. ANALISI DELLE SCHEDE COSTITUENTI IL PROGRAMMA TRIENNALE DELLE OPERE PUBBLICHE

Lo schema di programma triennale delle opere pubbliche, così come previsto dal Decreto Assessoriale Regionale per le Infrastrutture e la Mobilità n. 37 del 10 agosto 2012, si compone di n° 4 schede:

- scheda 1: quadro delle risorse disponibili;
- scheda 2: articolazione della copertura finanziaria;
- scheda 2: sezione B: elenco degli immobili da trasferire;
- scheda 3: elenco annuale;
- scheda 4: servizi e forniture;

Oltre alle presenti schede sono state predisposte per una migliore comprensione del programma:

- La presente relazione generale che illustra la concreta utilità di ciascuna delle opere;
- Localizzazione su mappa di tutte le opere previste.

Nel seguito della presente relazione, a maggiore comprensione delle schede costituenti lo schema di programma, si cercherà di fornire alcune precisazioni sulle modalità di lettura delle stesse.

a) La scheda 1

La scheda 1, a sua volta ripartita in due sezioni, evidenzia l'insieme delle risorse finanziarie reperibili dall'Ente per il finanziamento del programma, in particolare la seconda sezione evidenzia i capitali derivanti dalla cessione di immobili.

Questa scheda riveste particolare importanza, in quanto può essere letta sia come vincolo finanziario di bilancio, sia come sintesi riepilogativa delle fonti di finanziamento necessarie per la realizzazione del programma.

b) La scheda 2

La scheda 2 propone, in modo sintetico, tutti gli interventi in ordine di priorità con indicata per ciascuna opera la tipologia e categoria di appartenenza ed il fabbisogno finanziario suddiviso nei tre anni di validità del programma, con l'eventuale apporto di capitali privati e/o derivanti dalla cessione di immobili, rappresentando quindi il quadro di sintesi dell'intero programma triennale delle OO.PP.

c) La scheda 3

La scheda 3 riporta "l'elenco annuale delle opere pubbliche" che trovano iscrizione nel bilancio dell'anno di competenza.

In particolare si tratta di un documento nel quale viene specificato per ciascuna opera:

- il codice identificativo dell'amministrazione;

- il codice unico di intervento;
- il CUP;
- la descrizione di ciascuna opera, così come indicata nella scheda 2;
- il CPV;
- il Responsabile Unico del Procedimento;
- l'importo della spesa per l'anno in corso
- l'importo totale dell'intervento
- la finalità;
- le conformità urbanistiche ed ambientali;
- la priorità;
- il livello di progettazione approvata;
- i tempi di esecuzione.

d) La scheda 4

La scheda 4 riporta l'elenco dei servizi e forniture. In particolare si tratta di un documento nel quale viene specificato per ciascuna tipologia:

- il codice identificativo dell'amministrazione;
- la tipologia (servizi o forniture);
- il codice unico di intervento;
- la descrizione del servizio o fornitura;
- il CPV;
- il Responsabile del Procedimento;
- l'importo contrattuale presunto;
- fonte risorse finanziarie.

4. CRITERI DI REDAZIONE DEL PROGRAMMA TRIENNALE

Nella redazione del presente schema di programma per il triennio 2017/2019 si è proceduto alla verifica del precedente programma triennale delle opere pubbliche, procedendo quindi in funzione all'avanzamento dello stesso a predisporre le proposte inseribili nella programmazione che segue.

Sono state analizzate, pertanto in primo luogo, le varie azioni poste in essere, il reperimento delle risorse finanziarie nonché lo stato di attuazione delle stesse.

Per diversi interventi, si è inoltre pervenuti ad un livello di progettazione superiore rispetto a quello riportato nel precedente programma, ed in taluni casi anche alla progettazione esecutiva, con relativa copertura finanziaria e/o richiesta di finanziamento.

Nella redazione del presente programma si è tenuto conto sia di quanto sopra, relativamente all'avanzamento del programma precedente, sia alle nuove situazioni derivanti anche da appositi atti di indirizzo dell'Amministrazione.

Il metodo di lavoro applicato è stato sviluppato quindi partendo dalla puntuale ricognizione dello stato attuale della progettazione, dello stato di realizzazione dei lavori approvati sia dalla Giunta che dal Consiglio Comunale nell'elenco annuale 2017 e procedendo, quindi alla definizione del nuovo programma 2017/2019 attraverso un aggiornamento della elaborazione già adottata.

Si è operato sempre nel rispetto di quanto introdotto dalla L.R. 12/2011 che in buona sostanza riguarda:

- livello di progettazione minimo per inserimento nell'elenco annuale:
  a) **approvazione di studio di fattibilità**, per opere di importo inferiore ad € 1.000.000,00;
  b) **approvazione di progetto preliminare** per opere di importo superiore ad € 1.000.000,00;
- livello di progettazione minimo per inserimento piano triennale: studio di fattibilità
- inserimento nell'elenco annuale (e per estensione anche nel programma triennale) di opere relative a lavori di manutenzione ordinaria che straordinaria, mediante la sola indicazione dell'oggetto dell'intervento e la stima sommaria dei costi;
- ordine di priorità all'interno del programma triennale.

5. PIANO ANNUALE

Relativamente all'elenco annuale, sono state inserite quelle opere di cui è già certo il finanziamento e per le quali si ritiene che nell'anno in corso possano attivarsi le procedure per la scelta del contraente.

6. ALLEGATI

- relazioni di ogni intervento dell'elenco annuale
- schede di cui al D.A. 10 agosto 2012 in GURS n. 37 del 31/08/2012 (1, 2, 2B, 3, 4)
°°- localizzazione degli interventi

Il Responsabile del Programma
F.to Geom. Giuseppe Cuccia

Scheda 1: PROGRAMMA TRIENNALE DELLE OPERE PUBBLICHE 2017/2019

Comune di Palazzo Adriano (PA)

QUADRO DELLE RISORSE DISPONIBILI

TIPOLOGIE RISORSE	ARCO TEMPORALE DI VALIDITA' DEL PROGRAMMA			
	Disponibilità finanziaria primo anno	Disponibilità finanziaria secondo anno	Disponibilità finanziaria terzo anno	Importo Totale
Entrate aventi destinazione vincolata per legge	0,00	0,00	0,00	0,00
Entrate acquisite mediante contrazione di mutuo	0,00	0,00	0,00	0,00
Entrate acquisite mediante apporti di capitali privati	0,00	0,00	0,00	0,00
Trasferimento di immobili (art.53 commi 6-7 d lgs n.163/2006)	0,00	0,00	0,00	0,00
Stanziamenti di bilancio	0,00	0,00	0,00	0,00
Altro	1.685.737,00	0,00	22.377.490,68	24.063.227,68
TOTALI	**1.685.737,00**	**0,00**	**22.377.490,68**	**24.063.227,68**

Accantonamento di cui all'art.12, comma 1, del DPR n°207/2010, riferito al primo anno	€0,00

Il responsabile del programma

(Giuseppe Cuccia)

Scheda 2: PROGRAMMA TRIENNALE DELLE OPERE PUBBLICHE 2017/2019

Comune di Palazzo Adriano (PA)

ARTICOLAZIONE DELLA COPERTURA FINANZIARIA

N. progr. (1)	Cod. int. Amm.ne (2)	CODICE ISTAT			Tipologia (4)	Descrizione tipologia	Categoria (4)	Descrizione categoria	Descrizione intervento	Priorità (5)	Stima dei costi del programma				Fonti di finanziamento	Cess. imm. (6)
		Reg.	Prov.	Com.							I anno	II anno	III anno	Totale		S/N
1		019	082	052	03	Recupero	A0509	ALTRA EDILIZIA PUBBLICA	Manutenzione straordinaria della sede degli uffici comunali del Comune di Palazzo Adriano per l'efficientamento energetico dell'edificio e degli impianti	1			1.994.800,00	1.994.800,00		N
2		019	082	052	03	Recupero	A0101	STRADALI	Recupero urbano (Piazza Umberto I, Via G. E. Bidera, V.lo Fabbri e Via Chiodo)	2			1.651.345,00	1.651.345,00		N
3		019	082	052	03	Recupero	A0508	EDILIZIA SOCIALE E SCOLASTICA	Lavori di messa in sicurezza del plesso Scuola Elementare e Media "F. Crispi" di Palazzo Adriano	1	1.685.737,00			1.685.737,00	DDG 2527 DEL 15/05/2015 dell'Assessorato Regionale Istruzione	N
4		019	082	052	04	Ristrutturazione	A0508	EDILIZIA SOCIALE E SCOLASTICA	Rifunzionalizzazione dello edificio ex "Casa del Fanciullo" da adibire a servizi polifunzionali e sovracomunali	1			1.073.285,00	1.073.285,00		N
5		019	082	052	04	Ristrutturazione	A0508	EDILIZIA SOCIALE E SCOLASTICA	Lavori per l'abbattimento delle barriere architettoniche e miglioramento al fine della sicurezza e igiene dei luoghi di lavoro presso la Scuola Materna - Istituto Comprensivo "F. Crispi"	1			169.000,00	169.000,00		N
6		019	082	052	04	Ristrutturazione	A0508	EDILIZIA SOCIALE E SCOLASTICA	Progetto per un centro polivalente nell'edificio ex Centro Diurno per Anziani	2			1.500.000,00	1.500.000,00		N
7		019	082	052	01	Nuova costruzione	A0537	TURISTICO	Realizzazione di un'area per camper e servizi annessi	3			1.000.000,00	1.000.000,00		N
8		019	082	052	01	Nuova costruzione	E1099	ALTRO	Costruzione loculi cimiteriali e colombaie	1			150.000,00	150.000,00		N
9		019	082	052	03	Recupero	A0690	ALTRE INFRASTRUTTURE	Completamento spazi esterni Casa di Riposo per Anziani	3			800.000,00	800.000,00		N

								PUBBLICHE NON ALTROVE CLASSIFICATE								
10		019	082	052	01	Nuova costruzione	A0535	IGIENICO SANITARIO	Costruzione del collettore fognario dall'emissario di Via Vittorio Emanuele al depuratore cittadino	1			647.840,68	647.840,68		N
11		019	082	052	06	Manutenzione Ordinaria	A0690	ALTRE INFRASTRUTTURE PUBBLICHE NON ALTROVE CLASSIFICATE	Manutenzione straordinaria ed adeguamento alle norme infortunistiche ed al superamento delle barriere architettoniche degli edifici comunali: Municipio sede secondaria, Biblioteca, Pescheria, Palestra ex Stazione	1			950.000,00	950.000,00		N
12		019	082	052	01	Nuova costruzione	A0101	STRADALI	Consolidamento area in frana strade comunali S.Antonino-Madonna delle Grazie e strada comunale per il cimitero	1			800.000,00	800.000,00		N
13		019	082	052	03	Recupero	A0205	DIFESA DEL SUOLO	Recupero e bonifica del quartiere Lavatoio, Via Aicella e Via XX Settembre, ricadenti nella zona R4 (dissesto idrogeologico, D.A. 298/41 del 4/7/00 aggiornato con D.A. 25/7/02)	3			885.307,00	885.307,00		N
14		019	082	052	03	Recupero	A0205	DIFESA DEL SUOLO	Consolidamento muro di contenimento e spazi pertinenti a monte ex Stazione FF.SS.	1			500.000,00	500.000,00		N
15		019	082	052	01	Nuova costruzione	A0690	ALTRE INFRASTRUTTURE PUBBLICHE NON ALTROVE CLASSIFICATE	Ampliamento del cimitero comunale	1			1.552.136,00	1.552.136,00		N
16		019	082	052	04	Ristrutturazione	A0508	EDILIZIA SOCIALE E SCOLASTICA	Progetto per la rifunzionalizzazione dell'ex asilo nido da destinare a CAG	3			1.200.000,00	1.200.000,00		N
17		019	082	052	06	Manutenzione Ordinaria	A0101	STRADALI	Manutenzione straordinaria strada com.le Palazzo Adriano - Burgio in C.da San Benedetto (Passo Burgio ed accesso alla Pietra Saraceni e bevaio San Benedetto)	2			200.000,00	200.000,00		N
18		019	082	052	06	Manutenzione Ordinaria	A0101	STRADALI	Manutenzione straordinaria strada di collegamento Palazzo Adriano - Burgio	3			1.291.142,00	1.291.142,00		N
19		019	082	052	01	Nuova	A0101	STRADALI	Realizzazione di un sentiero	3			415.195,00	415.195,00		N

						costruzione			dei siti permiani della Valle del Sosio							
20		019	082	052	04	Ristrutturazione	A0512	SPORT E SPETTACOLO	Riqualificazione e completamento degli impianti sportivi del Comune di Palazzo Adriano	3			1.500.000,00	1.500.000,00		N
21		019	082	052	01	Nuova costruzione	A0101	STRADALI	Realizzazione di una via di fuga che colleghi l'eliporto alla strada statale 188 nel Comune di Palazzo Adriano	1			1.811.440,00	1.811.440,00		N
22		019	082	052	06	Manutenzione Ordinaria	A0101	STRADALI	Interventi su viabilità periferica	1			350.000,00	350.000,00		N
23		019	082	052	06	Manutenzione Ordinaria	A0101	STRADALI	Interventi su viabilità interna	1			240.000,00	240.000,00		N
24		019	082	052	99	Altro	A0306	PRODUZIONE E DISTRIBUZIONE DI ENERGIA ELETTRICA	Progetto per la produzione di energia da fonti rinnovabili nel campo sportivo e nella palestra del Comune di Palazzo Adriano	1			848.000,00	848.000,00		N
25		019	082	052	99	Altro	A0306	PRODUZIONE E DISTRIBUZIONE DI ENERGIA ELETTRICA	Progetto per la produzione di energia da fonti rinnovabili nell'ex centro diurno per anziani del Comune di Palazzo Adriano	1			848.000,00	848.000,00		N
										TOTALE	**1.685.737,00**	**0,00**	**22.377.490,68**	**24.063.227,68**		

Il responsabile del programma

(Giuseppe Cuccia)

(1) Numero progressivo da 1 a N a partire dalle opere del primo anno.
(2) Eventuale codice identificativo dell'intervento eventualmente attribuito dall'Amministrazione (può essere vuoto).
(4) Vedi tabelle 1 e/o 2
(5) Vedi art.6, comma 3, della legge regionale n.12/2011, secondo le priorità indicate dall'amministrazione con una scala espressa in tre livelli (1 = massima priorità, 3 = minima priorità).
(6) Da compilarsi solo nell'ipotesi di cui all'art.53 commi 6-7 del decreto legislativo n.163/2006 e s.m.i. quando si tratta d'intervento che si realizza a seguito di specifica alienazione a favore dell'appaltatore. In caso affermativo compilare la scheda 2B.

Scheda 3: PROGRAMMA TRIENNALE DELLE OPERE PUBBLICHE 2017/2019

Comune di Palazzo Adriano (PA)

ELENCO ANNUALE

Cod. Int. Amm.ne (1)	CUI (2)	CUP	Descrizione intervento	CPV	Responsabile del procedimento		Importo annualità	Importo totale	Finalità (3)	Conformità		Priorità (4)	Stato Progettazione (5)	Tempi di esecuzione	
					Nome	Cognome				Urb. (S/N)	Amb. (S/N)			Trim/Anno Inizio Lavori	Trim/Anno Fine Lavori
	non ancora ottenuto	''''''''''''' '''''''''''''	Lavori di messa in sicurezza del plesso Scuola Elementare e Media "F. Crispi" di Palazzo Adriano	''''''''''''' '''''''''''''	Giuseppe	Cuccia	1.685.737,00	1.685.737,00	CPA	N	N	1	PE	4°/2016	4°/2017
	non ancora ottenuto	''''''''''''' '''''''''''''	Costruzione del collettore fognario dall'emissario di Via Vittorio Emanuele al depuratore cittadino	''''''''''''' '''''''''''''	Giuseppe	Cuccia	0,00	647.840,68	COP	N	N	1	PD	4°/2017	4°/2018
	non ancora ottenuto	''''''''''''' '''''''''''''	Riqualificazione e completamento degli impianti sportivi del Comune di Palazzo Adriano	''''''''''''' '''''''''''''	Giuseppe	Cuccia	0,00	1.500.000,00	ADN	N	N	3	SF	4°/2017	4°/2015
						TOTALE	**1.685.737,00**	**3.833.577,68**							

Il responsabile del programma

F.to Geom. Giuseppe Cuccia

(1) Eventuale codice identificativo dell'intervento attribuito dall'Amministrazione (può essere vuoto)
(2) La codifica dell'intervento CUI (C.F. + Anno + n.progressivo) verrà composta e confermata, al momento della pubblicazione, dal sistema informativo di gestione.
(3) Indicare le finalità utilizzando la tabella 5
(4) Vedi art.6, comma 3, della legge regionale n.12/2011, secondo le priorità indicate dall'Amministrazione con una scala espressa in tre livelli (1=massima priorità; 3=minima priorità)
(5) Indicare la fase della progettazione approvata dell'opera come da tabella 4

Localizzazione interventi Piano Triennale 2017/2019

1 - Manutenzione straordinaria della sede degli uffici comunali del Comune di Palazzo Adriano per l'efficientamento energetico dell'edificio e degli impianti
2 - Miglioramento dell'accessibilitÃ , la viabilitÃ e la sicurezza del contesto urbano, come obiettivo strategico in coerenza con i contenuti della strategia tematica europea per l'ambiente urbano - Quartiere Beveraturella
3 - Recupero urbano (Piazza Umberto I, Via G. E. Bidera, V.lo Fabbri e Via Chiodo)
4 - Lavori di messa in sicurezza del plesso Scuola Elementare e Media "F. Crispi" di Palazzo Adriano
5 - Rifunzionalizzazione dello edificio ex "Casa del Fanciullo" da adibire a servizi polifunzionali e sovracomunali
6 - Lavori per l'abbattimento delle barriere architettoniche e miglioramento al fine della sicurezza e igiene dei luoghi di lavoro presso la Scuola Materna - Istituto Comprensivo "F. Crispi"
7 - Progetto per un centro polivalente nell'edificio ex Centro Diurno per Anziani
8 - Realizzazione di un'area per camper e servizi annessi
9 - Costruzione loculi cimiteriali e colombaie
10 - Completamento spazi esterni Casa di Riposo per Anziani
11 - Costruzione del collettore fognario dall'emissario di Via Vittorio Emanuele al depuratore cittadino
12 - Manutenzione straordinaria ed adeguamento alle norme infortunistiche ed al superamento delle barriere architettoniche degli edifici comunali: Municipio sede secondaria, Biblioteca, Pescheria, Palestra ex Stazione
13 - Consolidamento area in frana strade comunali S.Antonino-Madonna delle Grazie e strada comunale per il cimitero
14 - Recupero e bonifica del quartiere Lavatoio, Via Aicella e Via XX Settembre, ricadenti nella zona R4 (dissesto idrogeologico, D.A. 298/41 del 4/7/00 aggiornato con D.A. 25/7/02)
15 - Consolidamento muro di contenimento e spazi pertinenti a monte ex Stazione FF.SS.
16 - Ampliamento del cimitero comunale
17 - Progetto per la rifunzionalizzazione dell'ex asilo nido da destinare a CAG
18 - Manutenzione straordinaria strada comunale Palazzo Adriano - Burgio in C.da San Benedetto (Passo Burgio ed accesso alla Pietra Saraceni e bevaio San Benedetto)
19 - Manutenzione straordinaria strada di collegamento Palazzo Adriano - Burgio
20 - Realizzazione di un sentiero dei siti permiani della Valle del Sosio
21 - Riqualificazione e completamento del campo di calcio comunale sito nel Comune di Palazzo Adriano
22 - Realizzazione di una via di fuga che colleghi l'eliporto alla strada statale 188 nel Comune di Palazzo Adriano
23 - Rifacimento pavimentazione strada Pietà
24 - Rifacimento pavimentazione Via Mario D'Aleo
25 - Progetto per la produzione di energia da fonti rinnovabili nel campo sportivo e nella palestra del Comune di Palazzo Adriano
26 - Progetto per la produzione di energia da fonti rinnovabili nell'ex centro diurno per anziani del Comune di Palazzo Adriano

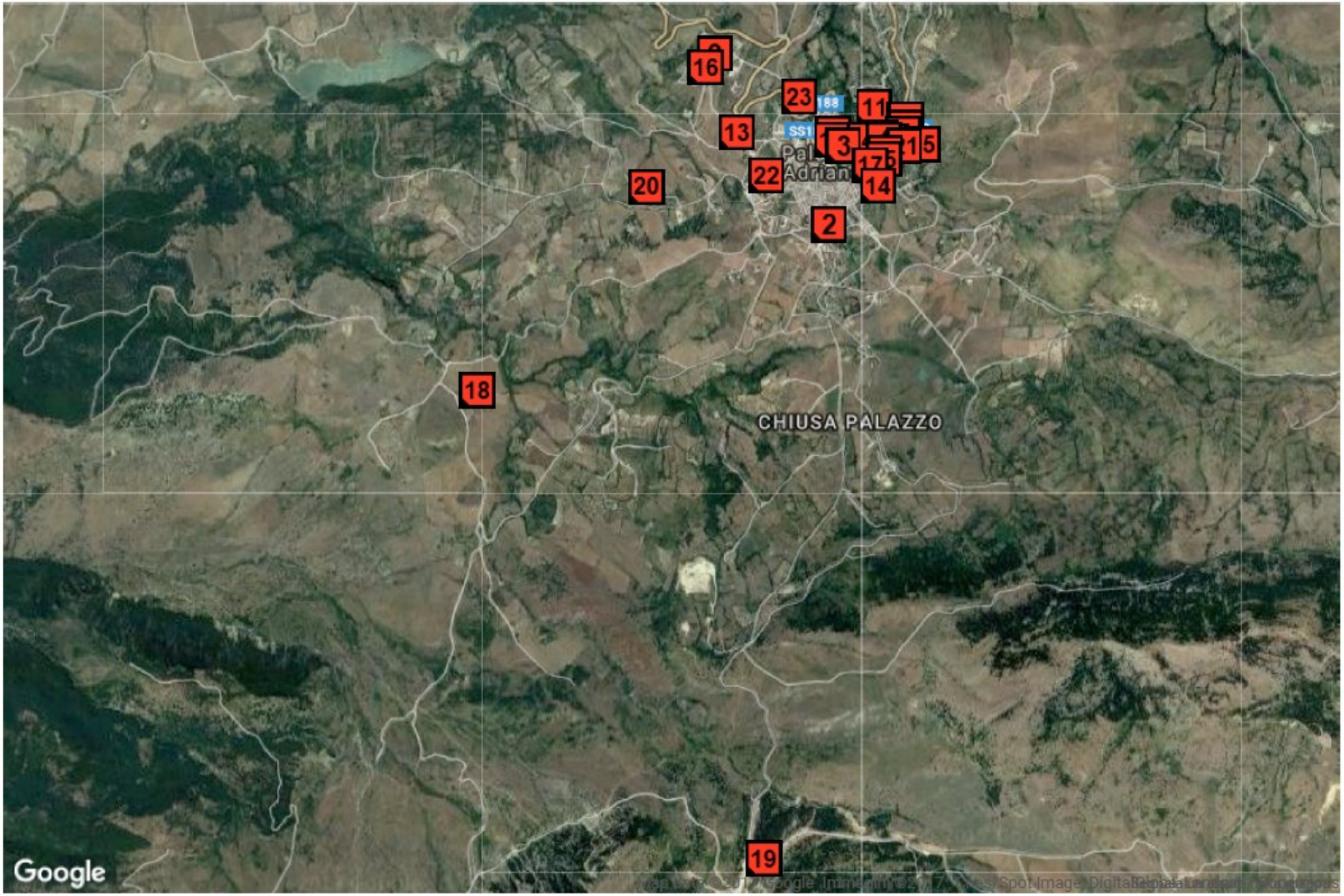
16
23
188
11
13
SS1
3
15
17b
22
14
20
2
18
CHIUSA PALAZZO
19
Google