



COMUNE DI PALAZZO ADRIANO

PROVINCIA DI PALERMO

LAVORI DI MESSA IN SICUREZZA DEL PLESSO DELLA
SCUOLA ELEMENTARE E MEDIA "F. CRISPI" DI PALAZZO ADRIANO (PA)

PROGETTO ESECUTIVO
Redatto ai sensi dell'art.33 D.P.R. n.207/2010

Comune di Palazzo Adriano (PA)
Ufficio Tecnico
Il Responsabile del servizio *Geom. G. Cuccia*

Il RUP
Il Dirigente - Settore LL.PP.
(Arch. Salvatore Gattone)

Il Progettista
Il Dirigente - Settore LL.PP.
(Arch. Salvatore Gattone)

COMUNE DI PALAZZO ADRIANO
PROVINCIA DI PALERMO

UFFICIO TECNICO

Visto per l'approvazione tecnica del progetto ai sensi
l'art. 7 bis , 1° comma, legge 11/12/1994 n.109 nel testo
ordinato con le norma della L.R. 02.08.02, n.7, e
cessive modifiche ed integrazioni.

Palazzo Adriano li 26-02-2014

Il R.U.P.
Comune di Palazzo Adriano (PA)
Ufficio Tecnico
Il R.U.P. *Geom. G. Cuccia*



COMUNE DI PALAZZO ADRIANO
PROVINCIA DI PALERMO

Visti i pareri espressi:

dall'Ufficio Tecnico Comunale in data 26-02-2014 n. _____
dall' ASL n. 6 in data 16-12-2008 n. 2493/110
dalla Commissione Edilizia in data _____ n. _____

ATTESTA

la conformità del progetto agli strumenti Urbanistici ed ai
Regolamenti Edilizi e di Igiene vigente ai sensi dell'art. 9 L.R.
n.19/72 così come modificato dall'art. 154 L.R. n.25/93.

Palazzo Adriano li 26-02-2014

Il R.U.P.

Il SINDACO

Tav.H.1

SCHEMA DI CONTRATTO E CAPITOLATO SPECIALE DI APPALTO
art.33 c.1 lett.l) - art. 43

COMUNE DI PALAZZO ADRIANO

PROVINCIA DI PALERMO

OPERE EDILIZIE

(Legge

PROGETTO dei lavori occorrenti per

Lavori di messa in sicurezza del plesso della scuola elementare e media "Francesco Crispi" di Palazzo Adriano (PA)

IMPORTO DEI LAVORI:

In appalto € 1.323.164,40

A disposizione € 362.572,60

COMPLESSIVO € 1.685.737,00

PALAZZO ADRIANO (PA), li 24/02/2014

Visto:

IL PROGETTISTA

CIRCOLARE DELLA PRESIDENZA DEL CONSIGLIO DEI MINISTRI
- GABINETTO - 17 dicembre 1957 n. 82819 - **Norme di unificazione dei materiali e dei macchinari in genere e per l'esecuzione, il collaudo e la protezione degli impianti e delle costruzioni.**

Il Consiglio Nazionale delle Ricerche con lettera del 6 novembre scorso ha comunicato quanto appresso:

"In base all'art. 4 del D.L.L. 1 marzo 1945, n. 82 è stato affidato al Consiglio Nazionale delle Ricerche il compito di preparare norme per l'unificazione di materiali, strumenti, apparecchi ed accessori vari per usi tecnici e scientifici, nonché per l'esecuzione il collaudo e la protezione degli impianti e delle costruzioni.

Il C.N.R. a mezzo dei propri organi tecnici e tramite le organizzazioni qualificate ad esso coordinate, quali l'Ente Nazionale Italiano di Unificazione (UNI) per i prodotti industriali in genere e il Comitato Elettrotecnico Italiano (CEI) per il settore particolare dell'elettrotecnica ha pubblicato numerosi testi normativi e tabelle di norme altamente specializzate la cui applicazione indubbiamente semplifica taluni problemi relativi alla produzione all'accettazione e all'impiego di materiali e prodotti mentre favorisce il processo di riduzione dei costi di produzione nella industria, la risoluzione dei problemi relativi alla intercambiabilità dei prezzi e lo sviluppo degli scambi internazionali.

E sotto quest'ultimo aspetto l'applicazione di dette norme riveste ora un notevole carattere di evidente attualità ed importanza in vista della realizzazione dell'integrazione economica europea e dei processi di automazione, il cui impiego è in corso di sviluppo.

Questo Consiglio si permette pertanto di richiamare l'attenzione di codesta Presidenza sulla necessità che tale norme siano osservate nella più larga misura dalle Amministrazioni dello Stato e dagli Enti ed Aziende che comunque impieghino fondi di Stato per gli acquisti e per la produzione di materiali e prodotti industriali e per la realizzazione di nuovi impianti o per il rinnovamento e la conservazione di attrezzature già esistenti. Ed è da prevedere che la applicazione di tali norme da parte degli Enti statali e parastatali sarà un efficace incitamento anche per le ditte private a generalizzare le norme stesse a tutto vantaggio dell'economia nazionale e degli scambi internazionali dei prodotti e delle prestazioni, agevolando nel contempo l'auspicato inserimento dell'industria italiana nel circuito produttivo europeo.

Tutto ciò premesso si prega codesta Presidenza di voler rivolgere a tutti i Ministeri una circolare per richiamare i concetti suaccennati ed invitare i Ministeri stessi ad applicare e far applicare le norme in oggetto anche mediante esplicito riferimento nei capitolati e negli ordini di fornitura".

Si pregano le Amministrazioni in indirizzo di volere tenere presenti i suggerimenti del Consiglio Nazionale delle Ricerche.

CIRCOLARE DEL MINISTERO LL.PP. 9 MARZO 1964 N. 1190.

Capitolati speciali d'appalto.

Con circolare di questo Ministero, n. 3874 del 19 agosto 1959 venne disposto quanto appresso:

"Si è avuto occasione di rilevare che frequentemente i Capitolati Speciali di appalto che pervengono, per il seguito di competenza, allo scrivente Ispettorato Contratti, non appaiono redatti con la chiarezza, precisione e cura necessarie.

In particolare si osserva che vengono usati, per la redazione di tali atti, schemi da tempo superati corretti con semplici tratti di penna nelle parti inutilizzate e intercalati, poi, da fogli dattiloscritti e da numerose aggiunte, anche a mano, nelle parti mancanti.

Parimenti, detti elaborati non vengono, per ogni foglio, come prescritto numerati, bollati e vidimati dal titolare dell'Ufficio che li ha redatti e contengono, specie per quanto riguarda i prezzari, dati inesatti, abrasioni e correzioni incerte.

Tutto ciò potrebbe ovviamente dar luogo, come di fatto si è verificato, a incresciose contestazioni con le imprese appaltatrici. Al riguardo si fa presente che per il primo comma dell'art. 330 della legge 20 marzo 1865 n. 2248 (disposizioni fondamentali sui lavori pubblici) il Capitolato Speciale di appalto costituisce parte integrante del contratto e si richiama - per l'esatta osservanza - quanto, per la redazione di tali atti, in relazione anche al contenuto dei comma precedenti, prescrive l'ultimo comma dell'art. 1 del D.M. 29 maggio 1895 (Norme per la compilazione dei progetti di opere di competenza del Ministero dei Lavori Pubblici che così recita:

"Non minore attenzione sarà usata nella compilazione del Capitolato d'appalto il quale dovrà contenere tutte le prescrizioni per l'esecuzione di lavori chiaramente espresse, in modo da non dare luogo ad erronee interpretazioni evitando, così, per quanto possibile, le questioni e le conseguenti liti con gli assuntori".

Si richiamano, altresì, le specifiche norme dettate al riguardo dal successivo art. 22 del citato D.M. 29 maggio 1895.

Ciò premesso, si avverte che in avvenire l'Ispettorato Contratti sarà costretto, per non dover assumere indebite responsabilità, a restituire agli Uffici di provenienza gli elaborati di che trattasi, ove non risultino redatti in conformità delle norme su riferite.

Eccezionalmente potranno consentirsi solo correzioni dattiloscritte di modesta entità convalidate, sempre e singolarmente, mediante dichiarazione a firma del redattore e del titolare dell'Ufficio che ha redatto il progetto».

Poiché gli inconvenienti che diedero luogo alle disposizioni di cui sopra continuano, non di rado, a verificarsi, si richiama all'osservanza di quanto disposto con la predetta circolare, raccomandando, altresì, che nei Capitolati Speciali d'appalto siano sempre dettagliatamente elencati i disegni che dovranno far parte integrante del contratto, ed indicato il numero delle tavole.

NORMAZIONE ED UNIFICAZIONE

In Italia con D.D.L. 1 marzo 1945 è stato affidato al Consiglio Nazionale delle Ricerche il compito di preparare norme per l'unificazione dei materiali, strumenti apparecchi ed accessori vari per usi tecnici e scientifici, nonché per l'esecuzione, il collaudo e la protezione degli impianti e delle costruzioni.

Il CNR a mezzo di propri Organi tecnici e tramite le Organizzazioni qualificate ad esso coordinate, quali il Comitato Elettrotecnico Italiano CEI per l'elettrotecnica e l'Ente Italiano di Unificazione UNI per tutti gli altri settori industriali, provvede alla pubblicazione di testi normativi.

Nella stesura del presente Capitolato il dettagliato rimando alla normativa di unificazione, al fine di consentire uniformità, coordinazione e chiarezza di indirizzi nell'attività costruttiva, è stato tenuto a costante riferimento.

Costatato però che tale rimando, in rapporto alla carente diffusione delle norme di unificazione presso Enti ed Uffici che alle stesse dovrebbero essere interessati, avrebbe potuto ridursi ad una generica e sterile annotazione, lo scrivente ha ritenuto opportuno, laddove maggiormente se ne è ravvisata la necessità, integrare nel testo il contenuto di dette norme, completandole in particolare nei casi in cui le stesse non prescrivono requisiti e caratteristiche, ma unicamente metodi di classifica e di accertamento.

Resta inteso in ogni caso che il riferimento alle norme, ove le stesse fossero state nel frattempo ritirate, esplica la sua piena validità fino alla loro relativa sostituzione e che lo stesso riferimento, per le norme sostituite, deve intendersi trasferito alla nuova normativa.

NORMAZIONE ITALIANA - ENTI FEDERATI ALL'UNI

CIG	- Comitato Italiano Gas.	UNICHIM	- Associazione per l'Unificazione nel settore dell'Industria Chimica.
CTI	- Comitato Termotecnico Italiano. NTO	UNIMET	- Sezione di Unificazione Metalli non Ferrosi.
UNICEME	- Ente di Normazione dei Leganti Idraulici, Calcestruzzi e Cemento Armato.	UNSIDER	- Ente Italiano di Unificazione nelle Materie Plastiche.
CEN	- Comitato Europeo di Normazione Elettrica.		- Sezione di Unificazione Sidurica del Comitato Europeo di Normazione

INDIRIZZI DI BANDO

**CONDIZIONI DI AMMISSIONE ALL'APPALTO
OPERE SCORPORABILI - ULTERIORI CATEGORIE**
(Art. 118 D.Lgs.vo 12 aprile 2006, n. 163)

QUALIFICAZIONE

Generalità

Allo scopo di assicurare il conseguimento degli obiettivi di cui all'art. 2, comma 1, del D.Lgs.vo 12 aprile 2006, n. 163, l'affidamento e l'esecuzione di opere e lavori pubblici, servizi e forniture, deve garantire la qualità delle prestazioni e svolgersi nel rispetto dei principi di economicità, efficacia, tempestività e correttezza; l'affidamento deve altresì rispettare i principi di libera concorrenza, parità di trattamento, non discriminazione, trasparenza, proporzionalità, nonché quello di pubblicità con le modalità indicate dal citato codice.

Ai fini della qualificazione, ai sensi dell'art. 63 del D.P.R. 5 ottobre 2010, n. 207, le imprese devono possedere il sistema di qualità aziendale conforme alle norme europee della serie UNI EN ISO 9000, ad esclusione delle classifiche I e II, stabilite secondo i livelli di importo di cui al comma 4 dell'art. 61.

L'Amministrazione o il responsabile dei lavori ai sensi e per gli effetti del comma 9 dell'art. 90 del D.Lgs.vo 81/2008 (integrato e corretto dal D.Lgs.vo 3 agosto 2009, n. 106) verifica l'idoneità tecnico-professionale dell'impresa affidataria, delle imprese esecutrici e dei lavoratori autonomi in relazione alle funzioni o ai lavori da affidare, con le modalità di cui all'allegato XVII. Nei cantieri la cui entità presunta è inferiore a 200 uomini-giorno e i cui lavori non comportano rischi particolari di cui all'allegato XI, il requisito di cui al periodo che precede si considera soddisfatto mediante presentazione da parte delle imprese del certificato di iscrizione alla Camera di commercio, industria e artigianato e del documento unico di regolarità contributiva, fatto salvo quanto previsto dall'articolo 16-bis, comma 10, del D.L. 29 novembre 2008, n. 185, convertito, con modificazioni, dalla Legge 28 gennaio 2009, n. 2, corredato da autocertificazione in ordine al possesso degli altri requisiti previsti dall'allegato XVII.

Categorie e classifiche

Le imprese sono qualificate per categorie di Opere Generali (OG), per categorie di Opere Specializzate (OS), nonché per prestazioni di sola costruzione, e per prestazioni di progettazione e costruzione, e classificate, nell'ambito delle categorie loro attribuite, secondo gli importi di cui alla presente tabella (per le categorie v. la successiva Tabella A).

TABELLA SISTEMA DI QUALIFICAZIONE (D.P.R. 5 OTTOBRE 2010, n. 207)

I	fino a	Euro	258.000
II	fino a	Euro	516.000
III	fino a	Euro	1.033.000
III-bis	fino a	Euro	1.500.000
IV	fino a	Euro	2.582.000
IV-bis	fino a	Euro	3.500.000
V	fino a	Euro	5.165.000
VI	fino a	Euro	10.329.000
VII	fino a	Euro	15.494.000
VIII	oltre	Euro	15.449.000

La qualificazione in una categoria abilita l'impresa a partecipare alle gare e ad eseguire i lavori nei limiti della propria classifica incrementata di un quinto; nel caso di imprese raggruppate o consorziate la medesima disposizione si applica con riferimento a ciascuna impresa raggruppata o consorziata, a condizione che essa sia qualificata per una classifica pari ad almeno un quinto dell'importo dei lavori a base di gara; nel caso di imprese raggruppate o consorziate la disposizione non si applica alla mandataria ai fini del conseguimento del requisito minimo di cui all'articolo 92, comma 2, del Regolamento.

Le lavorazioni, di cui alle categorie generali nonché alle categorie specializzate per le quali in Tab. A è prescritta la qualificazione obbligatoria, qualora siano indicate nei bandi di gara come parti dell'intervento di realizzazione, non possono essere eseguite dalle imprese aggiudicatrici se prive delle relative adeguate qualificazioni.

CONDIZIONI DI AMMISSIONE

Ai sensi di quanto stabilito dall'art. 108, comma 2, del D.P.R. 5 ottobre 2010, n. 207 (Regolamento del sistema di qualificazione di cui all'art. 40 del D.Lgs.vo 12 aprile 2006, n. 163), l'importo complessivo del lavoro oggetto dell'appalto è di **€ 1.323.164,40** (Euro **UNMILIONETRECENTOVENTITRECENTOSETTANTAQUATTRO/40**). Ad esso si associa la Categoria **OG1** e la Classifica **IIIbis**

Ai sensi poi di quanto stabilito dal comma 2 dello stesso articolo, la categoria prevalente e la relativa classifica risultano come di seguito esposte ⁽¹⁾:

– Categoria **OG1** Classifica **IIIbis** Importo **€ 1.500.000,00**

L'impresa singola può partecipare alla gara qualora sia in possesso dei requisiti economico-finanziari e tecnico-organizzativi relativi alla categoria prevalente e per l'importo totale dei lavori ovvero sia in possesso dei requisiti relativi alla categoria prevalente ed alle categorie scorporabili per i singoli importi.

I requisiti relativi alle lavorazioni scorporabili non posseduti dall'impresa devono da questa essere posseduti con riferimento alla categoria prevalente.

Per i requisiti delle imprese riunite e per i consorzi si rinvia a quanto specificatamente previsto dall'art. 92 del Regolamento D.P.R. 207/2010.

OPERE SUBAPPALTABILI

Ai sensi e per gli effetti dell'art. 170 del Regolamento n. 207/2010, sono subappaltabili i lavori della categoria prevalente, nella misura massima del 30%.

Sono altresì subappaltabili le parti costituenti l'opera od il lavoro di cui all'art. 108, comma 3, del Regolamento citato (parti di importo singolarmente superiore al 10% dell'importo complessivo dell'opera o lavoro, ovvero di importo superiore a 150.000 Euro), particolarmente riportate nella Tabella A.

Fanno eccezione le opere e le lavorazioni previste dall'art. 109, comma 3, del Regolamento 207/2010 per le quali, in mancanza di qualificazione da parte del concorrente, si rende necessario il relativo scorporo e la costituzione di una associazione di tipo verticale.

OPERE SCORPORABILI

Sono costituite da tutte le opere e lavorazioni particolarmente riportate nella citata Tabella A, con i relativi importi.

OPERE OBBLIGATORIAMENTE SCORPORABILI ⁽²⁾

Come può desumersi dalla stessa Tabella A, qualora il concorrente non sia in possesso dell'idoneo titolo di qualificazione, le parti dell'opera e le lavorazioni obbligatoriamente scorporabili sono le seguenti:

– Opera	Importo €
– Opera	Importo €
– Opera	Importo €

L'esecuzione delle opere scorporabili potrà essere assunta dalle Imprese mandanti che siano qualificate in categoria e classifica come di seguito:

– Categoria	Classifica	Importo (fino a/oltre) €
– Categoria	Classifica	Importo (fino a/oltre) €
– Categoria	Classifica	Importo (fino a/oltre) €

⁽¹⁾ Ancorquando nell'appalto sussistono opere rientranti in più categorie fra quelle previste come opere generali o specializzate dal nuovo Regolamento, sarà richiesta unicamente la qualificazione per la sola categoria prevalente.

TABELLA A

ULTERIORI CATEGORIE DELLE LAVORAZIONI DI PROGETTO (1)

(Allegato A e art. 108 del D.P.R. 5 ottobre 2010, n. 207) (Art. 118 D.Lgs.vo 12 aprile 2006, n. 163)

CAT.	OPERE GENERALI	Barrarese > 15%	Qualificaz. Obbligat.	IMPORTI (Euro)
OG 1	Edifici civili e industriali (residenze, carceri, scuole, caserme, uffici, teatri, stadi, edifici industriali)	•
OG 2	Restauro e manutenzione dei beni immobili sottoposti a tutela	•
OG 3	Strade, autostrade, ponti, viadotti, ferrovie, metropolitane.....	•
OG 4	Opere d'arte nel sottosuolo	•
OG 5	Dighe	•
OG 6	Acquedotti, gasdotti, oleodotti, opere di irrigazione e di evacuazione.....	•
OG 7	Opere marittime e lavori di dragaggio	•
OG 8	Opere fluviali, di difesa, di sistemazione idraulica e di bonifica.....	•
OG 9	Impianti per la produzione di energia elettrica.....	•
OG 10	Impianti per la trasformazione alta/media tensione e per la distribuzione di energia elettrica in corrente alternata e continua ed impianti di pubblica illuminazione	•
OG 11	Impianti tecnologici	•
OG 12	Opere ed impianti di bonifica e protezione ambientale	•
OG 13	Opere di ingegneria naturalistica	•

CAT.	OPERE GENERALI	Barrarese > 15%	Qualificaz. Obbligat.	IMPORTI (Euro)
OS 1	Lavori a terra
OS 2-A	Superfici decorate di beni immobili del patrimonio culturale e beni culturali mobili di interesse storico, artistico, archeologico ed etnoantropologico	•
OS 2-B	Beni culturali mobili di interesse archivistico e librario	•
OS 3	Impianti idrico-sanitari, cucine, lavanderie	•
OS 4	Impianti elettromeccanici trasportatori	•
OS 5	Impianti pneumatici e antintrusione	•
OS 6	Finiture di opere generali in materiali lignei, plastici, metallici e vetrosi
OS 7	Finiture di opere generali di natura edile e tecnica
OS 8	Opere di impermeabilizzazione	•
OS 9	Impianti per la segnaletica luminosa e la sicurezza del traffico.....	•
OS 10	Segnaletica stradale non luminosa	•
OS 11	Apparecchiature strutturali speciali	•
OS 12A	Barriere stradali di sicurezza	•
OS 12B	Barriere paramassi, ferma-neve e simili.....	•
OS 13	Strutture prefabbricate in cemento armato	•
OS 14	Impianti di smaltimento e recupero rifiuti.....	•
OS 15	Pulizia di acque marine, lacustri, fluviali	•
OS 16	Impianti per centrali produzione energia elettrica	•
OS 17	Linee telefoniche ed impianti di telefonia	•
OS 18A	Componenti strutturali in acciaio	•
OS 18B	Componenti per facciate continue	•
OS 19	Impianti di reti di telecomunicazione e di trasmissioni e trattamento	•
OS 20A	Rilevamenti topografici.....	•
OS 20B	Indagini geognostiche.....	•
OS 21	Opere strutturali speciali	•
OS 22	Impianti di potabilizzazione e depurazione.....	•
OS 23	Demolizione di opere
OS 24	Verde e arredo urbano	•
OS 25	Scavi archeologici	•
OS 26	Pavimentazioni e sovrastrutture speciali	•
OS 27	Impianti per la trazione elettrica	•
OS 28	Impianti termici e di condizionamento	•
OS 29	Armamento ferroviario	•
OS 30	Impianti interni elettrici, telefonici, radiotelefonici e televisivi (art. 107, lett. aa), D.P.R. n. 207/2010)	•
OS 31	Impianti per la mobilità sospesa	•
OS 32	Strutture in legno
OS 33	Coperture speciali	•
OS 34	Sistemi antirumore per infrastrutture di mobilità	•
OS 35	Interventi a basso impatto ambientale	•

(1) Per l'art. 108, comma 3, del Regolamento, le lavorazioni da riportare sono quelle che, a scelta del progettista in sede di redazione del progetto a base di gara, sono o di importo singolarmente superiore ai dieci per cento dell'importo complessivo dell'opera o lavoro, ovvero di importo superiore a 150.000 Euro. Tali lavorazioni sono a scelta del concorrente subappaltabili od affidabili in cottimo e comunque scorporabili (fatto salvo quanto previsto dal comma 11, dell'art. 37 del C.d.A. e s.m.l.).

TABELLA B
ESECUZIONE LAVORAZIONI COSTITUENTI PARTE DELL'INTERVENTO
 (Artt. 107, 108, 109 del D.P.R. 5 ottobre 2010, n. 207)

(4) *Qua non in possesso della relativa qualificazione*

PROSPETTO DELLE POSSIBILITÀ		Lavorazioni art. 107, comma 2, Reg. Gen.	Parti dell'intervento costituite da lavorazioni di importo superiore al 10% dell'importo complessivo oppure superiore a 150.000 Euro						
			Presenza di lavorazioni di cui all'articolo 107, comma 2, del Reg. Gen. NON TUTTE di importo superiore al 15% dell'importo complessivo dell'appalto			Presenza di lavorazioni di cui all'articolo 107, comma 2, del Reg. Gen. TUTTE di importo superiore al 15% dell'importo complessivo dell'appalto			
			Eseguibile direttamente anche se in possesso della qualificazione	Eseguibile direttamente anche se non in possesso della qualificazione	Subappaltabile	Eseguibile tramite ATI	Eseguibile direttamente anche se in possesso della qualificazione	Eseguibile direttamente anche se non in possesso della qualificazione	Subappaltabile
GENERALI	OG 1	Edifici civili...	•		•	•	•		•
	OG 2	Restauro...	•		•	•	•		•
	OG 3	Strade...	•		•	•	•		•
	OG 4	Opere d'arte...	•		•	•	•		•
	OG 5	Dighe	•		•	•	•		•
	OG 6	Acquedotti...	•		•	•	•		•
	OG 7	Opere marittime...	•		•	•	•		•
	OG 8	Opere fluviali, ...	•		•	•	•		•
	OG 9	Impianti per...	•		•	•	•		•
	OG 10	Impianti per...	•		•	•	•		•
	OG 11	Impianti tecnologici...	•		•	•	•		•
	OG 12	Opere ed impianti...	•		•	•	•		•
	OG 13	Opere di ingegneria...	•		•	•	•		•
SPECIALIZZATE	OS 1	Lavori in terra		•	•	•	•	•	•
	OS 2-A	Superfici decorate...	•	•	•	•	•		•
	OS 2-B	Beni culturali...	•	•	•	•	•		•
	OS 3	Impianti idrico ...	•	•	•	•	•		•
	OS 4	Impianti ...	•	•	•	•	•		•
	OS 5	Impianti pneumatici...	•	•	•	•	•		•
	OS 6	Finiture di opere...		•	•	•	•	•	•
	OS 7	Finiture di opere...		•	•	•	•	•	•
	OS 8	Opere di impermeabiliz...	•	•	•	•	•		•
	OS 9	Impianti...	•	•	•	•	•	•	•
	OS 10	Segnaletica...	•	•	•	•	•		•
	OS 11	Apparecchiature...	•	•	•	•	•		•
	OS 12-A	Barriere...	•	•	•	•	•		•
	OS 12-B	Barriere...	•	•	•	•	•	•	•
	OS 13	Strutture...	•	•	•	•	•		•
	OS 14	Impianti di...	•	•	•	•	•		•
	OS 15	Pulizia...	•	•	•	•	•		•
	OS 16	Impianti...	•	•	•	•	•		•
	OS 17	Linee telefoniche...	•	•	•	•	•		•
	OS 18-A	Componenti...	•	•	•	•	•		•
	OS 18-B	Componenti...	•	•	•	•	•		•
	OS 19	Impianti di reti...	•	•	•	•	•	•	•
OS 20-A	Rilevamenti ...	•	•	•	•	•		•	
OS 20-B	Indagini ...	•	•	•	•	•		•	
OS 21	Opere strutturali...	•	•	•	•	•		•	
OS 22	Impianti di...	•	•	•	•	•		•	
OS 23	Demolizione di...		•	•	•	•	•	•	
OS 24	Verde e arredo...		•	•	•	•	•	•	
OS 25	Scavi ...	•	•	•	•	•		•	
OS 26	Pavimentazioni...		•	•	•	•	•	•	
OS 27	Impianti per la ...	•	•	•	•	•		•	
OS 28	Impianti termici...	•	•	•	•	•		•	
OS 29	Armamento...	•	•	•	•	•		•	
OS 30	Impianti interni...	•	•	•	•	•		•	
OS 31	Impianti per ...	•	•	•	•	•	•	•	
OS 32	Strutture in legno		•	•	•	•	•	•	
OS 33	Coperture speciali		•	•	•	•	•	•	
OS 34	Sistemi antirumore...	•	•	•	•	•		•	
OS 35	Interventi...		•	•	•	•	•	•	

DISPOSIZIONI DI SICUREZZA CONDIZIONI DI LAVORO, DI PREVIDENZA ED ASSISTENZA

Si precisa che le Autorità da cui gli offerenti potranno ottenere le informazioni pertinenti sugli obblighi relativi alle disposizioni in materia di sicurezza, di condizioni di lavoro e di previdenza ed assistenza in vigore nello Stato, nella Regione e nella località in cui dovranno essere eseguiti i lavori ed applicabili ai lavori da effettuarsi nel cantiere durante l'esecuzione dell'appalto, sono:

- PREFETTURA e QUESTURA	Sedi	provinciali
- ISPESL	- Istituto Superiore per la Prevenzione e la Sicurezza del Lavoro (Ministero della Sanità)	Sede	provinciale
- A.U.S.L.	- Azienda Unità Sanitaria Locale (Assessorato alla Sanità)	»	»
- A.R.P.A.	- Agenzia Regionale per la Protezione dell'Ambiente	»	»
- UFFICIO DEL LAVORO	»	»
- ISPETTORATO DEL LAVORO	»	»
- VV.FF.	- Comando dei Vigili del Fuoco	»	»
- INAIL	- Istituto Nazionale per l'Assicurazione contro gli Infortuni sul Lavoro	»	»
- INPS	- Istituto Nazionale per la Previdenza Sociale	»	»
- CASSA EDILE	»	»

Si richiamano in proposito le disposizioni di cui ai successivi artt. 25 (*Trattamento e tutela dei lavoratori*) e 30, (*Pianificazione della sicurezza*).

SCHEMA DI CONTRATTO DI APPALTO
(Art. 45, comma 1, Regolamento n. 207/2010)

NOTA: Nel presente schema di contratto sono adottate le seguenti abbreviazioni

C.d.A.	D.Lgs.vo 12 aprile 2006, n. 163 - Codice degli Appalti (Codice dei contratti pubblici relativi a lavori, servizi e forniture in attuazione delle direttive 2004/17/CE e 2004/18/CE) (come recepito dalla L.R. Sicilia 12 luglio 2011, n. 12)
Capitolato	Generale Capitolato generale d'appalto dei lavori pubblici ai sensi del D.M. 19 aprile 2000, n. 145 e con modifiche apportate dal Regolamento del codice dei contratti, D.P.R. 5 ottobre 2010, n. 207
Regolamento	Regolamento di attuazione previsto dall'art. 5 del Codice degli Appalti (D.Lgs.vo. 12 aprile 2006, n. 163), emanato con D.P.R. 5 ottobre 2010, n. 207
Amministrazione o committente	Amministrazione, Ente o Azienda appaltante
Appaltatore o esecutore	Impresa appaltatrice (singola, in associazione od in consorzio)

Repubblica Italiana
REGIONE SICILIANA
AMMINISTRAZIONE

N. Repertorio

N. Raccolta

CONTRATTO DI APPALTO

LAVORI DI

.....

.....

L'anno il giorno del mese di in (Prov.) presso la sede del innanzi a me nella qualità di senza l'assistenza di testimoni per avervi i comparenti, che hanno i requisiti di legge, espressamente rinunciato d'accordo tra loro e con il mio consenso,

SONO PRESENTI

- Da una parte: il Sig., nato a (Prov.) il giorno residente a (Prov.) che interviene non in proprio, ma per conto ed in legale rappresentanza del con sede in (Prov.), Cod. Fisc./Part. IVA di seguito nel presente atto denominato semplicemente Amministrazione.
- Dall'altra: il Sig., nato a (Prov.) il giorno residente a (Prov.) che interviene non in proprio, ma per conto ed in legale rappresentanza dell'Impresa con sede in (Prov.), Cod. Fisc./Part. IVA di seguito nel presente atto denominato semplicemente Appaltatore.

Detti comparenti, della cui identità io nella qualità di ufficiale rogante sono certo,

PREMESSO

- Che con atto deliberativo n. del è stato approvato il progetto esecutivo di cui al titolo, dell'importo complessivo di Euro di cui Euro per lavori a base di appalto ed Euro per somme a disposizione dell'Amministrazione.
- Che in detto progetto i lavori a base di appalto erano ulteriormente distinti in somme soggette ad offerta, pari ad Euro ed in somme relative agli oneri di sicurezza (non soggette a ribasso) pari ad Euro
- Che con atto deliberativo n. del è stato approvato il bando di gara (c/o lo schema della lettera di invito).
- Che a seguito di (*indicare la procedura di affidamento*), il cui verbale è stato approvato con atto n. del, i lavori sono stati aggiudicati all'Impresa (*singola, associata o consorzata*) per il prezzo complessivo netto di Euro, tale prezzo scaturendo dalla somma dell'importo in Euro relativo alla parte depurata del ribasso di gara del e dell'importo di Euro relativo agli oneri per l'attuazione del Piano di sicurezza e coordinamento (non soggetto a ribasso).
- Che un estratto dell'atto di approvazione del verbale di aggiudicazione è stato pubblicato sui seguenti organi di stampa: alle rispettive date del
- Che sono stati acquisiti tutti i documenti richiesti dal bando ed è stata comprovata l'idoneità dell'Appaltatore a contrarre, sotto l'aspetto giuridico, tecnico-economico e finanziario, in rapporto ai lavori di che trattasi.
- Che

TUTTO CIÒ PREMESSO

Che costituisce parte integrante e sostanziale del presente contratto, i comparenti convengono e stipulano quanto segue:

TITOLO I TERMINI DI ESECUZIONE E PENALI

Art. 1-SC OGGETTO DEL CONTRATTO

L'Amministrazione, come sopra rappresentata, concede all'Appaltatore, che accetta senza riserva alcuna, l'appalto dei lavori precedentemente descritti. L'Appaltatore si impegna alla loro esecuzione, con la necessaria organizzazione di mezzi, mano d'opera e materiali e con gestione a proprio rischio, secondo l'art. 1655 del Codice Civile, alle condizioni di cui al presente contratto e secondo gli allegati di progetto più avanti specificati.

Art. 2-SC AMMONTARE E FORMA DEL CONTRATTO (Rif. art. 2 C.S.A.)

L'importo del presente contratto ammonta complessivamente ad € (Euro e centesimi), al netto del ribasso offerto del% ed al lordo degli oneri per l'attuazione dei piani di sicurezza.

Questi ultimi, integrati nel superiore importo, non sono stati soggetti a ribasso d'asta ed ammontano ad € (Euro e centesimi).

L'importo del contratto, come sopra definito, ha carattere di determinazione iniziale. Esso pertanto non risulta vincolante nei riguardi dell'importo effettivo dei lavori, che in ogni caso risulterà dalla liquidazione finale degli stessi.

Il contratto è stipulato "a corpo ed a misura" (*ovvero* "a corpo", *ovvero* "a misura"). Per la parte di lavori "a corpo" (*ove previsti*) di € (Euro), l'importo complessivo degli stessi resta fisso ed invariabile, senza che possa essere invocata dalle parti contraenti alcuna successiva verifica sulla misura o sul valore attribuito alla quantità di detti lavori e fermo restando, per la qualità, il rispetto delle caratteristiche e prestazioni richieste.

Per la parte di lavori "a misura" (*ove previsti*) di € (Euro) i prezzi unitari inseriti nell'Elenco allegato costituiscono prezzi contrattuali.

Art. 3-SC INDICAZIONE SOMMARIA DEI LAVORI (Rif. art. 3 C.S.A.)

I lavori che formano oggetto dell'appalto possono riassumersi come di seguito sommariamente indicato, salvo più precise specificazioni che all'atto esecutivo potranno essere fornite dalla Direzione dei lavori:

.....

Art. 4-SC NOMINA DELL'ESECUTORE

• *(Nel caso di imprenditore individuale)*

Si dà atto che l'Appaltatore ha concorso alla gara d'appalto, ai sensi dell'art. 34, comma 1, lett. a) del C.d.A., come impresa individuale e che pertanto eseguirà in proprio i lavori, fatto salvo quanto previsto dallo stesso decreto legislativo in tema di subappalto.

• *(Nel caso di raggruppamenti temporanei o di consorzi o di aggregazioni di cui all'art. 34, comma 1, lett. d), e), e-bis) e f) del C.d.A.)*

Si dà atto che il raggruppamento temporaneo (o il consorzio) aggiudicatario dell'appalto ha conferito mandato collettivo speciale con rappresentanza all'impresa con sede in qualificata per la categoria e classifica, fornita dei requisiti di cui all'art. 92, comma 2, del Regolamento (D.P.R. 207/2010) e designata dal raggruppamento quale capogruppo.

• *(Nel caso di consorzi di cui all'art. 34, comma 1, lett. b) e c) ed all'art. 36 del C.d.A.)*

Si dà atto che il consorzio aggiudicatario ha assegnato l'esecuzione dei lavori, a norma delle disposizioni vigenti, all'impresa/e con sede a ad esso consorziata/e per le opere di categoria e classifica Tale assegnazione non costituisce subappalto, ferma restando, a norma dell'art. 94, comma 1, del Regolamento, la responsabilità sussidiaria e solidale delle imprese consorziate nei confronti dell'Amministrazione.

• *(Nel caso in cui in sede di gara l'Appaltatore abbia dichiarato di volere avvalersi dell'istituto del subappalto)*

Si dà atto che in sede di gara l'Appaltatore, come risulta dagli atti relativi, ha dichiarato che intende avvalersi dell'istituto del subappalto e con riguardo alle seguenti categorie di opere e lavori.

Categoria Classifica Importo € (Euro)%

Categoria Classifica Importo € (Euro)%

Art. 5-SC

ADEMPIMENTI ANTIMAFIA - TRACCIABILITÀ DEI FLUSSI FINANZIARI

L'Appaltatore assume tutti gli obblighi di tracciabilità dei flussi finanziari di cui all'art. 3 della Legge 13 agosto 2010, n. 136 e successive modifiche. L'Appaltatore si impegna a dare immediata comunicazione alla stazione appaltante e alla prefettura/ufficio territoriale della Provincia di della notizia dell'inadempimento della propria controparte (subappaltatore/subcontraente) agli obblighi di tracciabilità finanziaria. Viene acquisita e allegata al presente contratto la documentazione antimafia prevista dal D.Lgs.vo 6 settembre 2011, n. 159 rilasciata da in data consistente in (1)

Art. 6-SC

DISPOSIZIONI E NORME REGOLATRICI DEL CONTRATTO

L'Appalto viene concesso ed accettato sotto l'osservanza piena ed assoluta delle seguenti disposizioni fondamentali:

- Legge 20 marzo 1865, n. 2248, all. F
- D.Lgs.vo 12 aprile 2006, n. 163
- D.P.R. 5 ottobre 2010, n. 207
- D.M. LL.PP. 19 aprile 2000, n. 145
- Limitatamente agli articoli non abrogati dal Regolamento e dal Codice degli Appalti.
- Codice degli Appalti relativi a lavori, servizi e forniture in attuazione delle direttive 2004/17/CE e 2004/18/CE (2).
- Regolamento di attuazione previsto dall'art. 5 del Codice degli Appalti (D.Lgs.vo 12 aprile 2006, n. 163).
- Capitolato generale d'appalto dei lavori pubblici, con modifiche apportate dal Regolamento del Codice dei contratti, D.P.R. 5 ottobre 2010, n. 207.

Per la Regione Siciliana:

- L.R. 12 luglio 2011, n. 12
- D.P.Reg. 31 gennaio 2012, n. 13
- Norme in materia di opere pubbliche. Disciplina dei contratti pubblici relativi a lavori, servizi e forniture. Recepimento del D.Lgs.vo 12 aprile 2006, n. 163 e del D.P.R. 5 ottobre 2010, n. 207 e successive modifiche e integrazioni.
- Regolamento di esecuzione ed attuazione della Legge 12 luglio 2011, n. 12. Recepimento del D.Lgs.vo 12 aprile 2006, n. 163 e del D.P.R. 5 ottobre 2010, n. 207 e successive modifiche e integrazioni.

Ed inoltre delle seguenti disposizioni (con relative e successive modifiche ed integrazioni):

- D.P.R. 6 giugno 2001, n. 380
- D.Lgs.vo 3 aprile 2006, n. 152
- D. Min. Svil. Ec. 22 gennaio 2008, n. 37
- D.Lgs.vo 9 aprile 2008, n. 81
- Testo unico delle disposizioni legislative e regolamentari in materia edilizia.
- Forme in materia ambientale (Codice dell'ambiente) (3).
- Regolamento concernente l'attuazione dell'art. 11-*quaterdecies*, comma 13, lettera a) della Legge n. 248 del 2 dicembre 2005, recante riordino delle disposizioni in materia di impianti all'interno degli edifici, con modifiche introdotte dal D.M. 19 maggio 2010.
- Attuazione dell'art. 1 della Legge 3 agosto 2007, n. 123 in materia di tutela della salute e sicurezza del lavoro. (4)

L'Appaltatore è altresì tenuto alla conoscenza ed al rispetto delle norme emanate dall'UNI, dal CEI ed in generale dagli Enti di riferimento normativo citati nel Capitolato Speciale d'Appalto. Resta comunque stabilito che la sottoscrizione del presente contratto equivale a dichiarazione di completa e perfetta conoscenza di tutte le leggi, decreti, norme, regolamenti, circolari, ecc., sia a livello nazionale che regionale o locale, quand'anche non esplicitamente richiamati nel testo.

Le disposizioni del Capitolato Generale d'Appalto, adottato con D.M. LL.PP. 19 aprile 2000, n. 145, come modificato dal Regolamento 207/2010, si sostituiscono di diritto alle eventuali clausole difformi del presente contratto o del Capitolato Speciale di Appalto.

(1) Ai sensi dell'art. 17 della L.R. 12 luglio 2011, n. 12, le disposizioni che prevedono l'obbligo della certificazione antimafia sono estese ai componenti dell'organo di amministrazione e del collegio sindacale.

(2) Aggiornato alla L. 17 dicembre 2012, n. 221.

(3) Con le modifiche ed integrazioni introdotte dal D.Lgs.vo 16 gennaio 2008, n. 4, dal D. Min. TT. e M. 16 giugno 2008, n. 131, dalla L. 30 dicembre 2008, n. 210, dalla L. 27 febbraio 2009, n. 13 e dal D.Lgs.vo 29 giugno 2010, n. 128 e s.m.i. (ultimo aggiornamento alla L. 17 dicembre 2012, n. 221).

Art. 7-SC
DOCUMENTI FACENTI PARTE DEL CONTRATTO

Ai sensi dell'art. 137 del Regolamento fanno parte integrante del contratto, e sono qui esplicitamente richiamati i documenti seguenti:

- a) - Il Capitolato Generale, se menzionato dal bando o dall'invito.
- b) - Il Capitolato Speciale.
- c) - Gli elaborati grafici progettuali e le relazioni.
- d) - L'Elenco dei prezzi unitari.
- e) - I Piani di sicurezza previsti dall'art. 131 del Codice degli appalti.
- f) - Il Cronoprogramma.
- g) - Le polizze di garanzia.

Ai sensi dell'art. 137, comma 3, del Regolamento i documenti sopraelencati possono non essere materialmente allegati, fatto salvo il Capitolato speciale e l'elenco prezzi unitari, purché vengano conservati dalla stazione appaltante e controfirmati dai contraenti. Pertanto si allegano al presente contratto i seguenti elaborati.

Si allegano i seguenti elaborati grafici progettuali (*elencare le tavole*):

A1	RELAZIONE GENERALE	art.33 c.1 lett.a) - art. 34
	RELAZIONI SPECIALISTICHE	art.33 c.1 lett.b) - art. 35
A2	RELAZIONE GEOLOGICO-TECNICA	
A3	RELAZIONE GEOTECNICA	
A4	INDAGINI SPERIMENTALI IN SITU E IN LABORATORIO	
A5	RELAZIONE DI CALCOLO	art.37 c.6 lett.b)
	STRALCIO DEGLI STRUMENTI DI PIANIFICAZIONE	art. 36 c.1 lett.a
B1	PLANIMETRIE CON CURVE DI LIVELLO - PLANIMETRIA CATASTALE	art. 36 c.1 lett.a art. 36 c.1 lett.a
	STRALCIO DEGLI STRUMENTI DI PIANIFICAZIONE	art. 36 c.1 lett.a
B2	PLANIMETRIE CON CURVE DI LIVELLO - PROFILO LONGITUDINALE	art. 36 c.1 lett.a art. 36 c.1 lett.a
B3	RILIEVO DELLO STATO DI FATTO/PROGETTO Pianta Piano Terra, Pianta Piano Primo	art. 36 c.1 lett.a
B4	RILIEVO DELLO STATO DI FATTO/PROGETTO Pianta Piano Secondo, Pianta della Copertura	art. 36 c.1 lett.a
B5	RILIEVO DELLO STATO DI FATTO/PROGETTO Sezioni, Prospetti	art. 36 c.1 lett.a
B6	RILIEVO DELLO STATO DI FATTO/PROGETTO Prospetti	art. 36 c.1 lett.a
B7	RILIEVO DELLO STATO DI FATTO Pianta Impalcati di Fondazione, Pianta Impalcati +4,40	art. 36 c.1 lett.b
B8	RILIEVO DELLO STATO DI FATTO Pianta Impalcati +8,55 Pianta Impalcati +12,60	art. 36 c.1 lett.b
B9	PROGETTO Pianta Impalcati di Fondazione – CORPO B	art. 36 c.1 lett.b art. 37 c.6 lett.a
B10	PROGETTO Pianta Impalcati di Fondazione – CORPO A	art. 36 c.1 lett.b art. 37 c.6 lett.a
B11	PROGETTO Pianta Impalcati +4,40	art. 36 c.1 lett.b art. 37 c.6 lett.a
B12	PROGETTO Pianta Impalcati +8,55	art. 36 c.1 lett.b art. 37 c.6 lett.a
B13	PROGETTO Pianta Impalcati +12,60	art. 36 c.1 lett.b art. 37 c.6 lett.a
B14	PROGETTO Particolari Costruttivi	art. 36 c.1 lett.c art. 37 c.6 lett.a
B15	PROGETTO Particolari Costruttivi	art. 36 c.1 lett.c art. 37 c.6 lett.a
B16	PROGETTO Particolare Esecutivo Impianto FV	art. 37 c.3 e c. 8

C1	PIANO DI MANUTENZIONE DELL'OPERA	art.33 c.1 lett.e) – art. 38
D1	PIANO DI SICUREZZA E COORDINAMENTO SCHEDE DI SICUREZZA QUADRO DI INCIDENZA DELLA MANODOPERA	art.33 c.1 lett.f) - art.39
E1	COMPUTO METRICO ESTIMATIVO E QUADRO ECONOMICO	art.33 c.1 lett.g) - rt.42
F1	CRONOPROGRAMMA	art.33 c.1 lett.h) – art.40
G1	ELENCO DEI PREZZI UNITARI ED ANALISI	art.33 c.1 lett.i) - art.41
H1	SCHEMA DI CONTRATTO E C.S.A.	art.33 c.1 lett.i) - art.43

Eventuali altri disegni e particolari costruttivi delle opere da eseguire non formano parte integrante dei documenti di appalto e la Direzione si riserva di consegnarli all'Appaltatore nell'ordine che sarà ritenuto più opportuno, in tempo utile, durante il corso dei lavori, ai sensi dell'art. 137, comma 4 del Regolamento.

Art. 8-SC

VARIAZIONI AL PROGETTO ED AL CORRISPETTIVO

(Rif. artt. 2, 5 e 6 C.S.A.)

Ai sensi e per gli effetti dell'art. 161 del Regolamento n. 207/2010, nessuna variazione od addizione al progetto approvato può essere introdotta dall'esecutore qualora non disposta dalla Direzione dei lavori e preventivamente approvata dalla stazione appaltante nel rispetto delle condizioni e dei limiti indicati all'art. 132 del C.d.A.

Il mancato rispetto di tale disposizione, comporta, salva diversa valutazione del responsabile del procedimento, la rimessa in pristino, a carico dell'esecutore, dei lavori e delle opere nella situazione originaria secondo le disposizioni del Direttore dei lavori, fermo che in nessun caso egli può vantare compensi, rimborsi o indennizzi per i lavori medesimi.

Alle condizioni e alle modalità previste dall'art. 162, comma 3 del Regolamento, ad eccezione dei contratti affidati ai sensi dell'articolo 53, comma 2, lettere b) e c), del Codice, l'esecutore, durante il corso dei lavori può proporre al Direttore dei lavori eventuali variazioni migliorative ai sensi dell'articolo 132, comma 3, secondo periodo, del codice di sua esclusiva ideazione e che comportino una diminuzione dell'importo originario dei lavori. Le proposte dell'esecutore devono essere predisposte e presentate in modo da non comportare interruzione o rallentamento nell'esecuzione dei lavori così come stabilito nel relativo programma.

In caso di accettazione da parte dell'Amministrazione, le economie risultanti dalle variazioni in diminuzione saranno ripartite in parti uguali tra la stessa Amministrazione e l'Appaltatore.

Alle condizioni e alle modalità previste dall'art. 162 del Regolamento la stazione appaltante, indipendentemente dalle ipotesi previste dall'articolo 132 del Codice, può sempre ordinare l'esecuzione dei lavori in misura inferiore rispetto a quanto previsto nel contratto, nel limite di un quinto dell'importo di contratto come determinato ai sensi dell'articolo 161, comma 4, del Regolamento, e senza che nulla spetti all'esecutore a titolo di indennizzo. L'intenzione di avvalersi della facoltà di diminuzione deve essere tempestivamente comunicata all'esecutore e comunque prima del raggiungimento del quarto quinto dell'importo contrattuale.

Art. 9-SC

TEMPO UTILE PER L'ULTIMAZIONE DEI LAVORI PENALE PER IL RITARDO

(Rif. art. 12 C.S.A.)

Il tempo utile per dare ultimati tutti i lavori e le opere in appalto resta fissato in giorni () naturali, successivi e continui decorrenti dalla data di consegna e, in caso di consegna frazionata, dalla data di consegna definitiva.

In caso di ritardata ultimazione, la penale di cui all'art. 145 del Regolamento rimane stabilita nella misura dello% dell'ammontare netto contrattuale, per ogni giorno di ritardo ⁽⁵⁾. Tanto la penale, quanto il rimborso delle maggiori spese di assistenza, insindacabilmente valutate quest'ultime dal Responsabile del procedimento, verranno senz'altro iscritte a debito dell'Appaltatore negli atti contabili ⁽⁶⁾.

Non saranno concesse proroghe al termine di ultimazione, salvo che nei casi espressamente contemplati dal presente contratto o dal Capitolato Speciale d'Appalto e per imprevedibili casi di effettiva forza maggiore, ivi compresi gli scioperi di carattere provinciale, regionale o nazionale ⁽⁷⁾.

Art. 10-SC

ULTERIORI PENALI PER RITARDATI ADEMPIMENTI DI OBBLIGHI CONTRATTUALI (Rif. art. 14 C.S.A.)

Oltre alle penali prese in considerazione nel precedente art. 9-SC e nel successivo art. 11-SC del presente contratto, il ritardo negli adempimenti di alcuni obblighi contrattuali potrà dare adito all'applicazione di ulteriori penali, quali in particolare:

- a) penali per il mancato rispetto delle soglie economico-temporali eventualmente stabilite nel Capitolato Speciale d'Appalto in relazione all'esigenza del compimento di specifiche lavorazioni o adempimenti (v. i punti 27.15 e 27.21 del C.S.A.) entro determinati tempi;
- b) penali per il mancato rispetto dei termini imposti dalla Direzione dei lavori per il ripristino di lavorazioni danneggiate o non eseguite a regola d'arte.

Le penali considerate nella precedente lett. a) relativamente al ritardo nelle lavorazioni sono stabilite, per la relativa entità, nel successivo art. 12-SC. Quelle considerate alla lett. b) saranno insindacabilmente valutate dal Responsabile del procedimento, sentita la Direzione dei lavori.

Le penali di cui al presente articolo saranno contabilizzate in detrazione in occasione del pagamento immediatamente successivo al verificarsi della relativa condizione di ritardo. Quella relativa alla ritardata ultimazione dei lavori sarà introdotta nello Stato Finale dei lavori. Resta comunque stabilito che tutte le penali, valutate complessivamente, non potranno superare, ai sensi dell'art. 145, comma 3, del Regolamento, il 10% dell'importo contrattuale.

TITOLO II PROGRAMMA DI ESECUZIONE DEI LAVORI

Art. 11-SC

CONSEGNA DEI LAVORI (Rif. art. 11 C.S.A.)

11.1-SC Generalità

Ai sensi dell'art. 153, comma 2 del Regolamento, la consegna dei lavori verrà effettuata non oltre 45 giorni (dalla data di registrazione alla Corte dei Conti del decreto di approvazione del presente contratto *(ovvero, ove non sia richiesta la registrazione)*), dalla data di approvazione del presente contratto.

- *(Ove non sia richiesta neanche l'approvazione del contratto, e lo stesso risulti immediatamente esecutivo)*

La consegna dei lavori verrà effettuata non oltre il termine di 45 giorni che decorrerà dalla data di stipula del presente atto.

- *(Per i cottimi-appalto)*

La consegna dei lavori verrà effettuata non oltre 45 giorni dalla data di accettazione dell'offerta.

La consegna sarà effettuata con le modalità prescritte dagli artt. 153, 154 e 155 del Regolamento.

Il Responsabile del procedimento autorizza il Direttore dei lavori alla consegna dei lavori dopo che il contratto è divenuto efficace. Il Responsabile del procedimento autorizza, altresì, ai sensi dell'articolo 11, comma 9, del Codice, il Direttore dei lavori alla consegna dei lavori subito dopo che l'aggiudicazione definitiva è divenuta efficace.

⁽⁵⁾ La penale per ritardata ultimazione dei lavori sarà stabilita in misura giornaliera compresa tra lo 0,03% e lo 0,1% dell'ammontare netto contrattuale. Qualora la disciplina contrattuale preveda l'esecuzione della prestazione articolata in più parti (fasi), le penali, se dovute, si applicheranno ai rispettivi importi.

⁽⁶⁾ La penale è comminata dal Responsabile del procedimento sulla base delle indicazioni fornite dalla Direzione dei lavori ed acquisita la relazione dell'Organo di collaudo (ove costituito).

⁽⁷⁾ Ai sensi dell'art. 199, comma 2 del Regolamento, il certificato di ultimazione potrà prevedere l'assegnazione di un termine perentorio, non superiore a 60 giorni, per il completamento di lavori di piccola entità, di tipo marginale e non incidenti sull'uso e sulla funzionalità delle opere. Il mancato rispetto di questo termine comporterà

11.2-SC Consegna frazionata

Nel caso in cui i lavori in appalto siano molto estesi, ovvero manchi l'intera disponibilità dell'area sulla quale dovrà svilupparsi il cantiere o comunque per qualsiasi altra causa od impedimento, l'Amministrazione appaltante, ai sensi dell'art. 154, comma 6, del Regolamento, potrà disporre la consegna anche in più tempi successivi, con verbali di consegna parziali.

La data legale della consegna, per tutti gli effetti di legge e di regolamento, sarà quella dell'ultimo verbale di consegna parziale.

In caso di consegna parziale, ai sensi del comma 7 dell'articolo di Regolamento citato, l'esecutore sarà tenuto a presentare un programma di esecuzione dei lavori che preveda la realizzazione prioritaria delle lavorazioni sulle aree e sugli immobili disponibili. Esaurite tali lavorazioni, ove permangono cause di indisponibilità, si opererà secondo l'art. 158 dello stesso Regolamento.

11.3-SC Inizio dei lavori

L'esecutore darà inizio ai lavori e nel caso di sospensione o di ritardo per fatti imputabili a esso stesso, ai sensi dell'art. 43, comma 11, del Regolamento, resta fermo lo sviluppo del cronoprogramma di cui all'art. 40 del medesimo Regolamento.

11.4-SC Caso di ritardata consegna

Ai sensi dell'art. 153, comma 8, del Regolamento, qualora la consegna avvenga in ritardo per fatto o colpa della stazione appaltante, l'esecutore potrà chiedere di recedere dal contratto. In caso di accoglimento, lo stesso avrà diritto al rimborso di tutte le spese contrattuali nonché di quelle effettivamente sostenute e documentate, ma in misura non superiore ai limiti indicati all'art. 157 del Regolamento.

Ove l'istanza dell'esecutore non sia accolta e si proceda tardivamente alla consegna, lo stesso ha diritto ad un compenso per maggiori oneri dipendenti dal ritardo, le cui modalità di calcolo sono stabilite dall'art. 157 del Regolamento.

Art. 12-SC

PROGRAMMA DEI LAVORI

(Rif. art. 14 C.S.A.)

12.1-SC Programma dei lavori

Ai sensi dell'art. 43, comma 10, del Regolamento, l'Appaltatore ha l'obbligo di presentare, prima dell'inizio dei lavori, un programma esecutivo degli stessi, anche indipendente dal cronoprogramma di cui all'art. 40, comma 1, del Regolamento, nel quale siano riportate, per ogni lavorazione, le previsioni circa il periodo di esecuzione nonché l'ammontare presunto, parziale e progressivo, dell'avanzamento dei lavori alle date contrattualmente stabilite per la liquidazione dei certificati di pagamento. Tale programma dovrà essere elaborato nel rispetto della pianificazione di sicurezza e rapportato alle proprie tecnologie, alle proprie scelte imprenditoriali ed alla propria organizzazione lavorativa.

Il programma di cui sopra dovrà altresì tenere conto della possibilità di scadenze differenziate per varie lavorazioni, in relazione a determinate esigenze eventualmente prescritte dal Capitolato Speciale di Appalto. Tale programma verrà sottoposto ad approvazione da parte della Direzione dei lavori e sarà vincolante per l'Appaltatore.

12.2-SC Penale

Per il mancato raggiungimento, nei tempi stabiliti, dell'importo competente alle lavorazioni di cui all'ultimo capoverso del precedente punto 12.1, sarà applicata una penale giornaliera dello _____ (da 0,03 a 0,1%) sull'importo netto competente alle lavorazioni considerate.

Art. 13-SC

ORDINE DEI LAVORI

(Rif. art. 14 C.S.A.)

L'Appaltatore ha facoltà di sviluppare i lavori nel modo ritenuto più conveniente per darli perfettamente compiuti nel termine contrattuale purché, a giudizio della Direzione, ciò non riesca pregiudizievole alla buona riuscita delle opere ed agli interessi dell'Amministrazione.

Questa si riserva la facoltà ed il diritto di stabilire la precedenza od il differimento di un determinato tipo di lavoro, o l'esecuzione dello stesso entro un congruo termine, senza che l'Appaltatore possa rifiutarsi o richiedere particolari compensi. In questo caso la disposizione dell'Amministrazione costituirà variante al programma dei lavori.

TITOLO III SOSPENSIONI E RIPRESE DEI LAVORI

Art. 14-SC

SOSPENSIONI E RIPRESE DEI LAVORI

(Rif. art. 13 C.S.A.)

14.1-SC Generalità

Qualora cause di forza maggiore, avverse condizioni climatologiche od altre circostanze speciali ⁽⁵⁾ impediscano in via temporanea che i lavori procedano utilmente a regola d'arte, la Direzione dei lavori, a norma degli artt. 158 e 159 del Regolamento, può ordinarne la sospensione, disponendone la ripresa quando siano cessate le cause che l'hanno determinata. La sospensione potrà altresì essere ordinata,

⁽⁵⁾ Tra le circostanze speciali rientrano le situazioni che determinano la necessità di procedere alla redazione di una variante in corso d'opera nei casi previsti dall'art.

per motivi di pubblico interesse o di necessità dal Responsabile del procedimento, nei limiti e con gli effetti previsti dagli artt. 159 e 160 dello stesso Regolamento.

Ai sensi dell'art. 159, comma 4, qualora la sospensione o le sospensioni (se più di una) si estendano per un periodo di tempo superiore ad un quarto della durata complessiva dell'appalto, o comunque superiore a sei mesi complessivi, l'Appaltatore potrà richiedere lo scioglimento del contratto senza indennità; ove tale scioglimento non sia accettato dall'Amministrazione, l'Appaltatore avrà diritto alla rifusione dei maggiori oneri derivanti dal prolungamento della sospensione oltre i termini suddetti.

14.2-SC Sospensione parziale

Nel caso di sospensione parziale, si applica quanto previsto dall'art. 159, comma 7, del Regolamento.

14.3-SC Sospensioni illegittime

Le sospensioni totali o parziali disposte dall'Amministrazione per cause diverse da quelle sopra esposte saranno considerate illegittime e daranno diritto all'Appaltatore, ai sensi dell'art. 160 del Regolamento, ad ottenere il riconoscimento dei danni prodotti.

14.4-SC Ripresa dei lavori

Nel verbale di ripresa dei lavori sarà indicato, a cura del Direttore dei lavori, il nuovo termine contrattuale.

14.5-SC Contestazioni dell'Appaltatore

Le contestazioni dell'Appaltatore in merito alle sospensioni dovranno essere iscritte, a pena di decadenza, nei verbali di sospensione e di ripresa dei lavori. Qualora lo stesso non intervenga alla firma dei verbali o si rifiuti di sottoscriverli, si procederà a norma dell'art. 190 del Regolamento.

TITOLO IV ONERI A CARICO DELL'APPALTATORE

Art. 15-SC CAUZIONE DEFINITIVA (Rif. art. 9 C.S.A.)

Si dà atto che l'Appaltatore ha costituito, per l'appalto di che trattasi, una cauzione definitiva di € (Euro e cent.) pari al% dell'importo dei lavori, ai sensi dell'art. 123, comma 1, del C.d.A.. Tale garanzia risulta redatta secondo la "Polizza Tipo" di cui al D.M. Attività Produttive-Infrastrutture 12 marzo 2004, n. 123 ed è stata stipulata in data

Per la Regione Sicilia si richiama inoltre l'art. 11, comma 3 del D.P.Reg. 13/2012.

Ai sensi dell'art. 123, comma 1, del Regolamento, l'ammontare residuo della cauzione definitiva deve permanere fino alla data di emissione del certificato di collaudo provvisorio o del certificato di regolare esecuzione, o comunque fino a dodici mesi dalla data di ultimazione dei lavori risultante dal relativo certificato.

Ai sensi dell'art. 113, comma 5, del C.d.A., la cauzione cesserà di avere effetto solo alla data di emissione del certificato di collaudo provvisorio o del certificato di regolare esecuzione.

Art. 16-SC COPERTURE ASSICURATIVE (Rif. art. 9 C.S.A.)

Si richiamano l'art. 129 del Codice degli appalti e gli artt. 124, 125, 126, e 128 del Regolamento. Si richiama altresì il D.M. n. 123/2004 citato al precedente art. 15.

16.1-SC Fideiussioni a garanzia dell'anticipazione e dei saldi

L'erogazione dell'anticipazione (*ove consentita dalla legge*) è subordinata alla costituzione di garanzia fideiussoria bancaria o assicurativa, di importo pari all'anticipazione maggiorato del tasso di interesse legale applicato al periodo necessario al recupero dell'anticipazione stessa secondo il cronoprogramma dei lavori. L'importo della garanzia sarà gradualmente ed automaticamente ridotto nel corso dei lavori, in rapporto al progressivo recupero dell'anticipazione da parte dell'Amministrazione (?).

La fideiussione a garanzia del pagamento della rata di saldo sarà costituita secondo quanto sopra previsto. Il tasso di interesse sarà applicato per il periodo intercorrente tra il collaudo provvisorio ed il collaudo definitivo.

16.2-SC Assicurazione per danni di esecuzione e responsabilità civile

Ai sensi dell'art. 129, comma 1, del C.d.A. e dell'art. 125 del Regolamento, l'Appaltatore è obbligato a stipulare una polizza assicurativa che tenga indenne l'Amministrazione da tutti i rischi di esecuzione da qualsiasi causa determinati (danneggiamento o distruzione totale o parziale di impianti ed opere, anche preesistenti) salvo quelli derivanti da errori di progettazione, insufficiente progettazione, azione di terzi o cause di forza maggiore, e che preveda anche una garanzia di responsabilità civile per danni a terzi nell'esecuzione dei lavori sino alla data di emissione del certificato di collaudo provvisorio ⁽¹⁰⁾.

Il massimale di assicurazione per i danni di esecuzione, conformemente a quanto indicato nel bando di gara, è stabilito nella somma di €..... (Euro). Il massimale per l'assicurazione contro la responsabilità civile è pari a €..... (Euro)⁽¹¹⁾.

La copertura assicurativa deve decorrere dalla data di consegna dei lavori e cessa alla data di emissione del certificato di collaudo provvisorio o del certificato di regolare esecuzione o comunque decorsi dodici mesi dalla data di ultimazione dei lavori risultante dal relativo certificato. Si richiamano inoltre, e si intendono qui trascritte, tutte le condizioni particolari di cui allo "Schema Tipo 2.3" approvato con il D.M. n. 123/2004 precedentemente citato.

L'Appaltatore trasmetterà all'Amministrazione copia della polizza di cui al presente punto almeno dieci giorni prima della consegna dei lavori. *(Ovvero: Copia della polizza di cui al presente punto viene allegata al contratto).*

• *(Nel caso sia previsto un periodo di garanzia per determinate lavorazioni, apparecchiature e impianti)*

16.3-SC Assicurazione di lavorazioni, apparecchiature, impianti ed impermeabilizzazioni

Alla data di emissione del certificato di collaudo provvisorio o del certificato di regolare esecuzione la polizza di cui al precedente punto sarà sostituita da una polizza di garanzia che tenga indenne l'Amministrazione da tutti i rischi connessi all'utilizzo delle lavorazioni, apparecchiature ed impianti in garanzia ed agli interventi per la loro eventuale sostituzione o rifacimento. Questo per la durata del periodo di garanzia previsto nel Capitolato Speciale di Appalto.

• *(Per i lavori il cui importo superi gli ammontari stabiliti dal Ministero delle Infrastrutture e dei Trasporti)⁽¹²⁾*

16.4-SC Assicurazione indennitaria decennale

Ai sensi dell'art. 126 del Regolamento, l'esecutore è inoltre obbligato a stipulare, con decorrenza dalla data di emissione del certificato di collaudo provvisorio o comunque decorsi dodici mesi dalla data della certificata ultimazione dei lavori, una polizza indennitaria decennale, nonché una polizza per responsabilità civile verso terzi, della medesima durata, a copertura dei rischi di rovina totale o parziale dell'opera, ovvero dei rischi derivanti da gravi difetti costruttivi.

La polizza dovrà contenere la previsione del pagamento in favore del committente non appena questi lo richieda, anche in pendenza dell'accertamento della responsabilità e senza che occorrano consensi e autorizzazioni di qualunque specie.

Il limite di indennizzo della polizza indennitaria decennale viene stabilito nella somma di € (Euro)⁽¹³⁾. Il massimale per la polizza di responsabilità civile decennale viene stabilito nella somma di € (Euro)⁽¹⁴⁾.

La liquidazione della rata di saldo sarà subordinata all'accensione delle superiori polizze. Si richiamano comunque e si intendono qui trascritte tutte le condizioni particolari e le esclusioni di cui allo "Schema Tipo 2.4" approvato con il D.M. n. 123/2004.

Art. 17-SC

ONERI ED OBBLIGHI GENERALI A CARICO DELL'APPALTATORE

(Rif. art. 27 C.S.A.)

Sono a carico dell'Appaltatore tutti gli oneri ed obblighi generali di cui agli artt. 5 (con esclusione del comma 1), 6 e 8 del Capitolato Generale e altresì gli artt. 4, 32 (commi 2 e 3), 167 (comma 8), 224 (commi 1,2,4) del Regolamento 207/2010, nonché quelli, ulteriori, specificati negli allegati Capitolato Speciale d'Appalto ed Elenco dei prezzi unitari.

• *(Nel caso sia previsto un compenso a corpo per gli oneri di Capitolato Speciale e di Elenco prezzi o per altri oneri particolari)*

Art. 18-SC

ONERI PARTICOLARI COMPENSATI A CORPO

(Rif. art. 28 C.S.A.)

Gli oneri ed obblighi diversi da quelli di cui agli artt. 5 (con esclusione del comma 1), 6 e 8 del Capitolato Generale e altresì gli artt. 4, 32 (commi 2 e 3), 167 (comma 8) del Regolamento, quali quelli specificati nell'allegato Capitolato Speciale d'Appalto e nell'Elenco dei

⁽¹⁰⁾ La polizza deve essere stipulata nella forma "Contractors All Risks" (CAR) e deve prevedere specificatamente l'indicazione che tra le persone coperte da assicurazione si intendono compresi i rappresentanti o gli incaricati dell'Amministrazione autorizzati all'accesso in cantiere componenti dell'ufficio di direzione lavori, i coordinatori per la sicurezza, i collaudatori.

⁽¹¹⁾ Il massimale per l'assicurazione contro la responsabilità civile verso terzi è pari al 5% della somma assicurata per le opere con un minimo di Euro 500.000 ed un massimo di Euro 5.000.000.

⁽¹²⁾ Ai sensi dell'art. 129, comma 2, del C.d.A.

⁽¹³⁾ Il limite di indennizzo della polizza indennitaria decennale non deve essere inferiore al 20% dell'opera realizzata e non superiore al 40%.

prezzi unitari, posti a carico dell'Appaltatore, sono compensati con apposito "compenso a corpo" il cui importo è inserito tra le somme soggette a ribasso. Tale compenso, ammontante alla somma di € (Euro) al lordo degli oneri per la sicurezza, prevede e copre altresì i seguenti oneri ed obblighi particolari:

18.1-SC La vigilanza e guardiania del cantiere ⁽¹⁵⁾ (se appositamente richiesta), nel rispetto dell'art. 22 della Legge 13 settembre 1982, n. 646, per una e più sicura e continua custodia di tutti i materiali, impianti e mezzi d'opera esistenti nello stesso (siano essi di pertinenza dell'Appaltatore, dell'Amministrazione o di altre Ditte), e delle opere stesse, da attuarsi nei modi e nei tempi stabiliti da questa Amministrazione o dal Capitolato Speciale d'Appalto e qui di seguito comunque specificati ⁽¹⁶⁾:

18.2-SC

Resta inteso pertanto che, fuori dalle particolari specifiche contenute nei documenti contrattuali e dalla somma di cui al presente titolo, nessun altro compenso potrà essere richiesto dall'Appaltatore, per i lavori in contratto, sia in fase di esecuzione che di collaudo.

* (Ove siano eventualmente previsti compensi a rimborso per gli oneri di Capitolato speciale e di Elenco o per altri oneri particolari)

Art. 19-SC

ONERI SOGGETTI A RIMBORSO

(Rif. art. 29 C.S.A.)

Per gli oneri ed obblighi relativi ai punti che seguono, fermo restando l'impegno dell'Appaltatore all'attuazione delle attività in essi previste, si darà luogo nei confronti dello stesso al rimborso delle spese affrontate, sulla base di apposita e specifica documentazione giustificativa, se necessario preventivata e previamente approvata dalla Direzione dei lavori e dal Responsabile del procedimento:

19.1-SC La vigilanza e guardiania del cantiere (se appositamente richiesta ed ove non considerata nel compenso a corpo, se presente), nel rispetto dell'art. 22 della Legge 13 settembre 1982, n. 646, nei tempi e nei modi stabiliti dall'Amministrazione, per una più sicura e continua custodia di tutti i materiali, impianti e mezzi d'opera esistenti nello stesso (siano essi di pertinenza dell'Appaltatore, dell'Amministrazione o di altre Ditte), nonché delle opere eseguite od in corso di esecuzione e delle piantagioni.

19.2-SC L'approntamento di un laboratorio di cantiere, fisso o mobile, che l'Amministrazione ritenga di istituire, con le idonee attrezzature indicate dalla Direzione dei lavori e con il necessario personale specializzato (la spesa per tale approntamento e per la relativa gestione dovrà comunque essere preventivamente approvata).

19.3-SC Gli accertamenti di laboratorio e le verifiche tecniche obbligatorie che venissero in ogni tempo ordinati dalla Direzione dei lavori o dall'Organo di collaudo, presso gli Istituti autorizzati, sui materiali e forniture da impiegare od impiegati o sulle opere, in corrispettivo a quanto prescritto dalla normativa di accettazione e di esecuzione o su specifica previsione del Capitolato Speciale di Appalto, a norma dell'art. 167 del Regolamento.

19.4-SC Le indagini geognostiche aggiuntive ed il relativo studio geotecnico, su eventuale e specifica richiesta della Direzione dei lavori, per l'eventuale modifica delle soluzioni strutturali e del dimensionamento delle opere di fondazione o di sostegno, delle condizioni di posa dei rilevati, dei rivestimenti di gallerie, ecc. ed in genere di qualunque opera correlata alle caratteristiche dei terreni interessati, ferma restando, a carico dell'Appaltatore, la verifica cautelativa in autotutela delle indagini e degli studi progettuali.

19.5-SC Le prove di carico e di verifica delle varie strutture che venissero ordinate dalla Direzione dei lavori, con l'apprestamento di quanto occorrente (materiali, mezzi d'opera, opere provvisorie, operai e strumenti) per l'esecuzione di tali prove e verifiche (ove non diversamente disposto dal Capitolato Speciale d'Appalto o dall'Elenco dei prezzi).

19.6-SC Le prove di verifica degli impianti, con gli interventi e le condizioni di cui al precedente punto 19.5-SC.

⁽¹⁵⁾ Per vigilanza e guardiania del cantiere si intende la custodia dello stesso, nei tempi disposti dall'Amministrazione, caratterizzata dalla presenza continua di persona o persone provviste della particolare qualifica di guardia giurata. Tale situazione si connota come atto specifico e particolare differenziandosi dal concetto generale di "custodia o tutela delle opere" che si innesta sul significato più ampio di "cura e responsabilità". Detto onere comunque, ove previsto, dovrà essere congruo e compatibile con l'importo e la durata dei lavori e sarà compensato per la parte eccedente il 10% delle spese generali considerate in sede di analisi dei prezzi unitari.

⁽¹⁶⁾ Tale vigilanza potrà essere estesa anche ai periodi di sospensione dei lavori ed al periodo intercorrente tra l'ultimazione ed il collaudo salvo l'anticipata consegna

19.7-SC Le spese per il personale di assistenza che l'Appaltatore, su richiesta della Direzione dei lavori, metta a disposizione di altre ditte o imprese incaricate dall'Amministrazione per l'esecuzione di lavori complementari od impiantistici connessi all'appalto, nonché le spese di utenza per i consumi di energia od altro relativi a tali lavori.

19.8-SC

.....

.....

Art. 20-SC

PIANI DI SICUREZZA

(Rif. art. 30 C.S.A.)

L'Appaltatore è obbligato ad osservare con scrupolosità e senza riserve od eccezioni il Piano di Sicurezza e di Coordinamento (PSC), ove predisposto in sede di progetto e posto a disposizione dall'Amministrazione ai sensi del D.Lgs.vo 9 aprile 2008, n. 81 e successive modifiche ed integrazioni; ovvero il Piano di Sicurezza Sostitutivo (PSS) ed in ogni caso il Piano Operativo di Sicurezza (POS).

Tutti i documenti relativi alla pianificazione della sicurezza fanno parte del contratto di appalto. Le gravi e ripetute violazioni dei piani stessi da parte dell'Appaltatore, previa formale costituzione in mora dell'interessato, costituiranno causa di risoluzione del contratto.

L'Appaltatore prima dell'inizio dei lavori, ovvero in corso d'opera, potrà presentare all'Amministrazione proposte di modifiche od integrazioni ai piani di sicurezza, sia per esigenze di adeguamento tecnico, che di rispetto di eventuali norme disattese e rilevate dagli organi di vigilanza. Esso inoltre, durante l'esecuzione dei lavori, osserverà le misure generali di tutela di cui all'art. 15 del D.Lgs.vo n. 81/2008 e curerà in particolare gli aspetti e le incombenze di cui all'art. 95 dello stesso decreto.

Si richiama inoltre il D.Lgs.vo 3 agosto 2009, n. 106, integrativo e correttivo del D.Lgs.vo n. 81/2008 precedentemente citato.

Art. 21-SC

SPESE DI CONTRATTO E TRATTAMENTO FISCALE

Tutte le spese del presente contratto, inerenti e conseguenti, ai sensi di quanto disposto dall'art. 8 del Capitolato generale e specificato dall'art. 139 del Regolamento, sono a carico dell'Appaltatore.

Ai fini fiscali si dichiara che i lavori in appalto sono soggetti all'imposta sul valore aggiunto, nella misura del%, per cui si richiede la registrazione in misura fissa ai sensi dell'art. 40 del D.P.R. 26 aprile 1986, n. 131. L'imposta sul valore aggiunto (IVA), nell'aliquota di cui sopra, è comunque a carico dell'Amministrazione.

TITOLO V

CONTABILIZZAZIONE DEI LAVORI A MISURA ED A CORPO

Art. 22-SC

VALUTAZIONE DEI LAVORI A MISURA E/O A CORPO E DEL COMPENSO A CORPO

(Rif. art. 16 C.S.A.)

22.1-SC Lavori a misura

La valutazione dei lavori a misura sarà effettuata sulla base dei prezzi unitari di contratto.

22.2-SC Lavori a corpo

Nel caso di lavori a corpo, ai sensi dell'art. 184 del Regolamento, le progressive quote percentuali delle varie lavorazioni eseguite saranno desunte da valutazioni autonomamente effettuate dalla Direzione dei lavori attraverso un riscontro nel computo metrico-estimativo dal quale le aliquote sono state dedotte, ovvero attraverso la valutazione di aliquote tabellate nel Capitolato Speciale di Appalto.

22.3-SC Lavori a corpo ed a misura

Nel caso di lavori a corpo e misura la relativa valutazione verrà fatta con i criteri esposti ai punti che precedono rispettivamente per i lavori a corpo e per quelli a misura.

22.4-SC Compenso a corpo (Ove previsto)

L'importo del compenso a corpo verrà corrisposto unitamente ai pagamenti in acconto, in proporzione all'ammontare dei lavori eseguiti.

22.5-SC Calcolo dell'importo netto dei SAL

- *(Alternativa 1: appalto con offerta prezzi) ⁽¹⁷⁾*

Il calcolo dell'importo degli stati di avanzamento sarà fatto sulla base dei prezzi unitari contrattuali offerti. All'importo netto così determinato sarà aggiunto il costo degli oneri di sicurezza, valutati in proporzione dell'avanzamento dei lavori eseguiti.

- *(Alternativa 2: appalto a massimo ribasso)*

Il calcolo dell'importo degli stati di avanzamento (SAL), al netto del ribasso offerto e dei costi relativi alla sicurezza, verrà determinato attraverso la seguente formula: $SAL \text{ netto} = SAL \text{ lordo} \times [1 - (1 - IS) \times R]$ dove: **IS** è il rapporto tra l'importo degli oneri o costi della sicurezza e l'importo complessivo dei lavori ed **R** è il ribasso offerto. All'importo netto dei SAL, così calcolato, sarà aggiunto il costo degli oneri di sicurezza, valutati come sopra.

TITOLO VI LIQUIDAZIONE DEI CORRISPETTIVI

- *(Ove ammessa dalle disposizioni in atto)*

Art. 23-SC ANTICIPAZIONE (Rif. art. 15 C.S.A.)

L'Amministrazione erogherà all'Appaltatore, entro 15 giorni dalla data di effettivo inizio dei lavori accertata dal Responsabile del procedimento, l'anticipazione del% sull'importo contrattuale, come prevista dalle norme vigenti. La mancata corresponsione della stessa obbligherà l'Amministrazione, ai sensi dell'art. 140 del Regolamento ed a norma dell'art. 1282 del Codice Civile, al pagamento degli interessi corrispettivi ⁽¹⁸⁾.

- *(Ove previsto)*

Art. 24-SC PREMIO DI ACCELERAZIONE (Rif. art. 14 C.S.A.)

Nel caso di anticipata ultimazione dei lavori, sotto condizione che l'esecuzione dell'appalto sia conforme alle obbligazioni assunte, verrà riconosciuto all'Appaltatore, ai sensi dell'art. 145 del Regolamento, un premio di accelerazione di € (Euro) per ogni giorno di anticipo sul termine di ultimazione. Il premio sarà accreditato all'Appaltatore in sede di conto finale e verrà liquidato allo stesso in uno con la rata di saldo.

Art. 25-SC REVISIONE DEI PREZZI - PREZZO CHIUSO (Rif. art. 33 C.S.A.)

25.1-SC Revisione dei prezzi

Ai sensi e per gli effetti dell'art. 133, comma 2, del C.d.A., non è ammesso procedere alla revisione dei prezzi e non si applica il primo comma dell'art. 1664 del Codice Civile.

In deroga comunque a quanto sopra ed ai sensi dell'art. 133, comma 4, del C.d.A., qualora il prezzo di singoli materiali da costruzione, per effetto di circostanze eccezionali, subisca variazioni in aumento od in diminuzione superiori al 10% rispetto al prezzo rilevato dal Ministro delle Infrastrutture ⁽¹⁹⁾ nell'anno di presentazione dell'offerta con apposito decreto, si farà luogo a compensazioni, in aumento od in diminuzione, per la parte eccedente il 10% e nel limite delle risorse.

25.2-SC Prezzo chiuso

Per i lavori in appalto si applica il sistema del "Prezzo chiuso" consistente nel prezzo dei lavori al netto del ribasso d'asta, aumentato di una percentuale da applicarsi (nel caso in cui la differenza tra il tasso di inflazione reale ed il tasso programmato nell'anno precedente sia superiore al 2%) all'importo dei lavori ancora da eseguire per ogni anno intero previsto per l'ultimazione dei lavori stessi.

Tale percentuale è fissata con decreto del Ministro delle Infrastrutture e dei Trasporti (da emanarsi entro il 31 marzo di ogni anno) nella misura eccedente la predetta percentuale del 2%.

⁽¹⁷⁾ Nell'ambito della Regione Siciliana la presente alternativa è da ritenersi valida unicamente per i lavori concernenti beni culturali e di cui al D.Lgs. n. 22 gennaio 2004, n. 30, artt. 1-6 e 9, recepiti con art. 81 della L.R. 28 dicembre 2004, n. 17.

⁽¹⁸⁾ Si applica il divieto di anticipazioni del prezzo di cui all'art. 5 del D.L. 28 marzo 1997, n. 79, convertito, con modificazioni, dalla Legge 28 maggio 1997, n. 140.

⁽¹⁹⁾ Nell'ambito della Regione Siciliana il rilevamento del prezzo compete all'Assessore per le Infrastrutture e la Mobilità. Per l'aggiornamento prezzi si veda l'art. 10

Per quanto riguarda l'anno 2008, le disposizioni in materia di adeguamento prezzi faranno specifico riferimento a quanto in particolare stabilito dall'art. 1 della Legge 22 dicembre 2008, n. 201 che converte, con modificazioni, il D.L. 23 ottobre 2008, n. 162. Le disposizioni straordinarie e le relative tabelle di cui al D.M. Infrastrutture e Trasporti 30 aprile 2009 non sono più operative e non trovano alcuna applicazione.

Art. 26-SC
PAGAMENTI IN ACCONTO ED A SALDO
(Rif. art. 16 C.S.A.)

26.1-SC Pagamenti in acconto

In conformità a quanto disposto dagli artt. 141 e 143 del Regolamento, all'Appaltatore saranno corrisposti pagamenti in acconto, in corso d'opera, ogni qualvolta l'importo dei lavori e delle somministrazioni raggiungerà la somma di € (Euro e centesimi) al netto del ribasso contrattuale e della ritenuta dello 0,50% per la garanzia di cui all'art. 4 del Regolamento. Tale importo, nel caso di sospensione dei lavori di durata superiore a 45 giorni, potrà essere derogato e l'Appaltatore avrà diritto al pagamento in acconto per gli importi maturati fino alla data della sospensione.

Il certificato di pagamento dell'ultimo acconto, qualunque ne sia l'ammontare netto, sarà emesso contestualmente all'ultimazione dei lavori, accertata e certificata dalla Direzione, come prescritto.

Resta inteso che l'Appaltatore non avrà diritto ad alcun pagamento o compenso per lavori eseguiti in eccedenza rispetto a quelli prescritti e/o regolarmente autorizzati, qualunque sia la motivazione che lo stesso possa addurre a giustificazione della loro esecuzione.

26.2-SC Pagamenti a saldo

La rata di saldo sarà pagata, ai sensi dell'art. 235 del Regolamento, previo rilascio di garanzia fideiussoria e previa attestazione, da parte dell'Appaltatore, del regolare adempimento degli obblighi contributivi ed assicurativi (tramite DURC) non oltre il novantesimo giorno dall'emissione del certificato di collaudo provvisorio o di regolare esecuzione. Detto pagamento, a norma del comma 3 dell'articolo citato, non costituirà comunque presunzione di accettazione dell'opera ai sensi dell'art. 1666, comma 2, del Codice Civile.

La fideiussione a garanzia del pagamento della rata di saldo dovrà essere costituita alle condizioni previste dall'art. 124, comma 1, del Regolamento. Il tasso di interesse è applicato per il periodo intercorrente tra la data di emissione del certificato di collaudo e l'assunzione del carattere di definitività del medesimo ai sensi dell'art. 141, comma 3, del Codice.

Art. 27-SC
CONTO FINALE

La contabilità finale dei lavori verrà redatta, ai sensi dell'art. 200 del Regolamento, nel termine di dalla data di ultimazione degli stessi e comunque non oltre la metà del tempo rispetto a quello stabilito per l'esecuzione del collaudo. Entro tale termine detta contabilità dovrà essere acquisita dall'Amministrazione, per i provvedimenti di competenza.

**TITOLO VII
CONTROLLI**

Art. 28-SC
CONTROLLI DELL'AMMINISTRAZIONE

L'Amministrazione appaltante rende noto di avere nominato come propri rappresentanti, con le rispettive funzioni e competenze, le seguenti persone, addette alla direzione ed al controllo dell'esecuzione del contratto e dello svolgimento dei lavori, le quali operano secondo le norme e disposizioni per ciascuno previste dall'ordinamento ed in particolare dal Regolamento e dal D.Lgs.vo n. 81/2008 e successive modifiche ed integrazioni:

- Responsabile del procedimento e Responsabile dei lavori:
- Direttore/i dei lavori:
- Coordinatore della sicurezza in fase di esecuzione:
- Direttore/i operativo/i:
- Ispettore/i di cantiere:

La corretta applicazione delle clausole e degli atti contrattuali sarà eseguita secondo i canoni ermeneutici dettati dall'art. 1362 e seguenti del Codice Civile; il caso di contrasto con le espressioni letterali risulterà da apposita relazione motivata della Direzione dei lavori, redatta secondo le regole di correttezza e buona fede.

I controlli e le verifiche eseguite dall'Amministrazione nel corso dell'appalto non escludono la responsabilità dell'Appaltatore per vizi, difetti e difformità dell'opera, di parte di essa o dei materiali impiegati e questo anche nel caso di opere e materiali già sottoposti a controllo.

TITOLO VIII SPECIFICHE MODALITÀ E TERMINI DI COLLAUDO

Art. 29-SC COLLAUDO DEI LAVORI (Rif. artt. 19 e 20 C.S.A.)

Si richiamano sull'argomento le disposizioni di cui agli artt. 215 e 224 del Regolamento.

A prescindere dai collaudi parziali che potranno essere disposti dall'Amministrazione, le operazioni di collaudo finale avranno inizio nel termine di mesi dalla data di ultimazione dei lavori e saranno portate a compimento nel termine di mesi⁽²⁰⁾ dall'inizio, con l'emissione del relativo certificato e l'invio dei documenti all'Amministrazione appaltante, salvo il caso previsto dall'art. 219, comma 1, del Regolamento.

TITOLO IX MODALITÀ DI SOLUZIONE DELLE CONTROVERSIE

Art. 30-SC CONTESTAZIONI CON L'APPALTATORE

Nel caso che durante il corso dei lavori sorgano contestazioni tra l'Amministrazione e l'Appaltatore, verrà eseguita la particolare procedura prevista dall'art. 164 del Regolamento.

Art. 31-SC ECCEZIONI E RISERVE DELL'APPALTATORE

L'Appaltatore è sempre tenuto, indipendentemente da ogni possibile contestazione, ad attenersi alle disposizioni della Direzione dei lavori, senza peraltro poter sospendere o ritardare il regolare progresso degli stessi.

Nel caso che le controversie e le contestazioni non vengano composte nei modi di cui al citato art. 164 del Regolamento, l'Appaltatore potrà formulare apposite riserve, a norma dell'art. 191 del Regolamento, che saranno iscritte sul Registro di contabilità nei modi, nei termini e con le procedure previste dall'art. 190 dello stesso Regolamento. Le riserve, se sussistenti ed a pena di decadenza, dovranno essere confermate nel Conto finale e non potranno essere diverse, per oggetto ed importo, da quelle formulate nel corso dei lavori ed iscritte a registro nel tempo prescritto.

Art. 32-SC DEFINIZIONE DELLE RISERVE

Ai sensi dell'art. 240-*bis* del Codice degli Appalti, le domande che fanno valere pretese già oggetto di riserva non possono essere proposte per importi maggiori a quelli quantificati nelle riserve stesse. L'importo complessivo delle riserve non può in ogni caso essere superiore al 20% dell'importo contrattuale.

Non possono essere oggetto di riserva gli aspetti progettuali che, ai sensi dell'art. 112 del Regolamento, sono stati oggetto di verifica.

Art. 33-SC ACCORDO BONARIO (Rif. art. 37 C.S.A.)

Qualora a seguito di riserve sui documenti contabili l'importo economico dell'opera possa variare in misura sostanziale ed in ogni caso in misura non inferiore al 10% dell'importo contrattuale, il Responsabile del procedimento acquisirà immediatamente la relazione riservata del Direttore dei lavori e, ove costituito, dell'organo di collaudo e, sentito l'Appaltatore, valuterà l'ammissibilità delle riserve e la non manifesta infondatezza ai fini dell'effettivo raggiungimento del limite di valore, quindi si opererà secondo quanto stabilito dall'art. 240 del Codice degli Appalti.

Art. 34-SC TRANSAZIONE (Rif. art. 37 C.S.A.)

Ai sensi e nelle modalità previste dall'art. 239 del Codice degli Appalti, anche al di fuori dei casi in cui è previsto il procedimento di accordo bonario ai sensi dell'articolo 240, le controversie relative a diritti soggettivi derivanti dall'esecuzione dei contratti pubblici di lavori, servizi, forniture, possono sempre essere risolte mediante transazione nel rispetto del Codice Civile.

⁽²⁰⁾ A norma dell'art. 141, comma 1 del Codice, il collaudo dei lavori deve essere ultimato non oltre sei mesi dalla loro ultimazione (nei casi di particolare complessità

Art. 35-SC
ARBITRATO
 (Rif. art. 37 C.S.A.)

Le controversie su diritti soggettivi, derivanti dall'esecuzione dei contratti pubblici relativi a lavori, servizi, forniture, concorsi di progettazione e di idee, comprese quelle conseguenti al mancato raggiungimento dell'accordo bonario previsto dall'articolo 240, del C.d.A. possono essere deferite ad arbitri.

Si veda l'art. 241 del Codice degli Appalti.

Art. 36-SC
GIURISDIZIONE
 (Rif. art. 37 C.S.A.)

Il Codice del processo amministrativo individua le controversie devolute alla giurisdizione esclusiva del giudice amministrativo in materia di contratti pubblici.

Art. 37-SC
RISOLUZIONE DEL CONTRATTO - RECESSO
 (Rif. art. 31 C.S.A.)

37.1-SC Risoluzione del contratto

Si darà luogo alla risoluzione del contratto che nei casi di inadempimento dell'Appaltatore o di gravi irregolarità e ritardi o per intervenuti provvedimenti per l'applicazione delle misure di prevenzione, ai sensi e per gli effetti degli artt. 135, 136 e 137 del D.Lgs.vo 12 aprile 2006, n. 163 (Codice degli Appalti). Pertanto, oltre ai casi in cui *ope legis* è previsto lo scioglimento del contratto di appalto, l'Amministrazione recederà in qualsiasi tempo dal contratto, nel caso in cui non vengano assunti gli obblighi previsti dalla Legge 13 agosto 2010, n. 136 e dal D.Lgs.vo 6 settembre 2011, n. 159.

La determinazione di risoluzione sarà comunicata all'Appaltatore dal Responsabile del procedimento che disporrà l'ulteriore procedura ai sensi dell'art. 138 dello stesso Codice.

37.2-SC Recesso dal contratto

L'Amministrazione, ai sensi dell'art. 1671 del Codice Civile e dell'art. 134 del Codice, ha diritto di recedere in qualunque momento dal contratto previo il pagamento dei lavori eseguiti e del valore dei materiali utili esistenti in cantiere, oltre al decimo delle opere non ancora eseguite. Tale decimo sarà calcolato sulla differenza tra l'importo dei quattro quinti del prezzo posto a base di gara, depurato del ribasso d'asta, e l'ammontare netto dei lavori eseguiti.

Per la procedura di recesso, e le particolari condizioni, si fa rinvio ai commi da 3 a 6 dell'articolo citato.

- *(Nel caso che la Regione interessata dai lavori abbia stipulato con il Ministero dell'Interno un "Protocollo di legalità")*

Art. 38-SC
PROTOCOLLO DI LEGALITÀ

L'Appaltatore dichiara di essere a conoscenza del "Protocollo di Legalità" stipulato tra il Ministero dell'Interno, l'Autorità di Vigilanza sui LL.PP., la Regione, le Prefetture provinciali della Regione, l'INAIL, e l'INPS in data e si impegna a rispettarne, per la parte di propria competenza, le clausole e gli obblighi in esso contenute.

Richiesto, io Ufficiale rogante, ho ricevuto il presente Atto, composto di n. 38 articoli, che ho letto ai componenti, i quali, da me interpellati, lo hanno dichiarato in tutto e per tutto conforme alla loro volontà.

Redatto in copia, in segno di accettazione si sottoscrive.

L'APPALTATORE

L'UFFICIALE ROGANTE

IL DIRIGENTE

.....

.....

.....

CAPITOLATO SPECIALE DI APPALTO

(Art. 45, comma 2, Regolamento n. 207/2010)

PARTE I

**DESCRIZIONE TECNICO-ECONOMICA DELL'APPALTO
ULTERIORI CLAUSOLE DEL RAPPORTO AMMINISTRATIVO
TRA STAZIONE APPALTANTE ED APPALTATORE**

Art. 1
OGGETTO DELL'APPALTO

L'appalto ha per oggetto l'esecuzione di tutte le opere, le prestazioni e le forniture necessarie per i **Lavori di messa in sicurezza del plesso della scuola elementare e media "Francesco Crispi" di Palazzo Adriano (PA)**.

Le indicazioni del presente Capitolato e gli elaborati grafici di cui all'art. 7-SC dello "Schema di Contratto" ne forniscono la consistenza qualitativa e quantitativa e le principali caratteristiche di esecuzione.

Art. 2
AMMONTARE DELL'APPALTO

2.1. IMPORTO COMPLESSIVO DELL'APPALTO (IVA ESCLUSA)

L'importo complessivo dei lavori a base d'asta compresi nel presente appalto ammonta presuntivamente a **€. 1.323.164,40** (Euro UNMILIONETRECENTOVENTITRECENTOSESSENTAQUATTRO/40), di cui alla seguente distribuzione:

L'importo delle spese relative ai provvedimenti per la sicurezza del cantiere (SCS: Spese Complessive di Sicurezza), già incluse nelle cifre sopra indicate, ammonta ad **€ 22.192,29** (Euro VENTIDUEMILACENTONOVANTADUE/29), e non è soggetto a ribasso d'asta (!).

Si richiama a Circolare Dip. Tecnico Reg. Sicilia n.3/2013 "Precisazioni applicabilità modifiche del Cod. Appalti apportate dalla L. n. 98/2013", merito a quanto riportato all'articolo 32 comma 7bis della L. n.98/2013 per cui non viene assoggettato a ribasso di gara l'importo relativo all'incidenza della manodopera determinato, ai sensi della norma di cui sopra, e pari ad **€. 501.593,92** (EURO CINQUECENTOUNOMILACINQUECENTONOVANTATRE/92) secondo la determinazione analiticamente eseguita ed allegata alla Tav. D.1 – Piano di Sicurezza e Coordinamento.

	LAVORI, PRESTAZIONI E COMPENSI	IMPORTI (Euro)
a)	Lavori e prestazioni a corpo	-----
b)	Lavori e prestazioni a misura	€. 1.323.164,40
c)	Lavori e prestazioni in economia	-----
d)	Compenso a corpo	-----
e)	Compenso per procedure espropriative	-----
f)	Compenso per	-----

Conseguentemente a quanto sopra riportato, il quadro economico dell'appalto si presenta così articolato:

SOMMANO I LAVORI		€	1.323.164,40
Oneri speciali di sicurezza, già inclusi nei lavori (1,677212% sui lavori)	22.192,28		
Costo netto manodopera incluso nei lavori	501.593,92		
a detrarre	523.786,20	€	523.786,20
Importo dei lavori a base d'asta soggetti a ribasso		€	799.378,20

2.2. LAVORI A MISURA OD A CORPO – DISTRIBUZIONE DEGLI IMPORTI

Con riferimento all'importo di cui alle precedenti lettere a) e b), la distribuzione relativa alle varie categorie di lavoro da realizzare risulta riassunta nel seguente prospetto:

TAB. 1 - Lavori a MISURA Distribuzione degli importi per lavorazioni omogenee

N.	LAVORAZIONI OMOGENEE	A MISURA	A CORPO	
		Euro	Euro	%
1	A) DEMOLIZIONI IN GENERE E MOVIMENTI DI MATERIE	225.814,85		
2	C) MURATURE E CONGLOMERATI CEMENTIZI	34.829,48		
3	D) STRUTTURE E MANUFATTI IN C.A. E/O IN METALLO	689.188,93		
4	E) PAVIMENTI - INTONACI - RIVESTIMENTI ISOLAMENTI - IMPERMEABILIZZAZIONI	158.444,00		
5	F) INFISSI	103.325,61		
6	G) LAVORI DIVERSI	-----		
7	H) IMPIANTI			
	7.A Impianto Fotovoltaico	37.891,38		
	7.B Impianto Termico	45.840,36		
	7.C Intervento di risparmio idrico	5.637,50		
8	Oneri provvisionali e di sicurezza	22.192,29		
	TOTALI	1.323.164,40		

2.3. VARIAZIONI DEGLI IMPORTI

Le cifre del precedente prospetto, che indicano gli importi presuntivi delle diverse categorie di lavoro a misura ed a corpo e delle diverse opere e gruppi di opere, soggetti al medesimo ribasso di asta, potranno variare tanto in più quanto in meno (e ciò sia in via assoluta quanto nelle reciproche proporzioni a seguito di modifiche, aggiunte o soppressioni che l'Amministrazione appaltante riterrà necessario ed opportuno apportare al progetto) nei limiti e con le prescrizioni di cui agli artt. 161 e 162 del Regolamento n. 207/2010 e dell'art. 132 del C.d.A.

L'importo dei lavori compensati o valutati "a corpo", come anche quello del "compenso a corpo" (ove previsto), risulta fisso ed invariabile ed è soggetto a ribasso d'asta.

Resta peraltro stabilito che risulta ad esclusivo carico del concorrente il preventivo controllo, sia sotto l'aspetto quantitativo, in termini di completezza previsionale, sia qualitativo, delle lavorazioni compensate a corpo, assumendo lo stesso, in qualità di contraente, ogni onere e rischio perché tali lavorazioni siano date finite e definite sotto ogni aspetto, nell'assoluto rispetto delle normative di riferimento e delle prescrizioni del presente Capitolato.

Art. 3

DESIGNAZIONE SOMMARIA DELLE OPERE OPERE ESCLUSE DALL'APPALTO - ATTI ESPROPRIATIVI

3.1. DESIGNAZIONE DELLE OPERE

Le opere che formano oggetto del presente appalto possono riassumersi come appresso:

3.1.1. Demolizioni – Svellimenti – Movimenti di materie

Dismissione dei pavimenti nel piano terra per la realizzazione di opere di rinforzo delle fondazioni; Parziale demolizione di murature per consentire il rinforzo delle strutture in elevazione.

3.1.2. Opere in muratura e/o in conglomerato cementizio e/o in acciaio

Ricostruzione delle porzioni di muratura demolite come sopra, realizzazione di piastra di fondazione, Rinforzo delle strutture in elevazione mediante incamiciatura dei pilastri, inserimento di strutture orizzontali in acciaio.

3.1.3. Opere edilizie

Esecuzione di intonaci, tinteggiature e sostituzione di infissi

3.1.4. Pavimentazioni

Rifacimento delle pavimentazioni di piano terra

3.1.8. Altri lavori e impianti

Realizzazione di impianto fotovoltaico, adeguamento dell'impianto termico mediante la sostituzione della caldaia e rimodulazione dell'impianto idrico attraverso il convogliamento delle acque meteoriche da riutilizzare per acque di servizio.

3.2. OPERE ESCLUSE DALL'APPALTO

Restano escluse dall'appalto le seguenti opere o forniture, che l'Amministrazione si riserva di affidare ad altre Ditte, senza che l'Appaltatore possa sollevare eccezione o pretesa alcuna o richiedere particolari compensi: NESSUNA

3.3. ATTI ESPROPRIATIVI

Qualora l'Amministrazione intenda avvalersi dell'Appaltatore per la definizione degli atti espropriativi, allo stesso verrà corrisposto il compenso di cui alla lettera e) del precedente punto 2.1. (salvo diversa e più esplicita articolazione in Elenco prezzi) per le incombenze equiparabili a quelle di "promotore dell'espropriazione" e comunque particolarmente per:

- Provvedere, se richiesto, alla preparazione del decreto di esproprio, sulla base dei contenuti dell'art. 23 del D.P.R. 8 giugno 2001, n. 327 (2) (T.U. delle disposizioni in materia di espropriazione per la p.m.) come aggiornato con D.Lgs.vo 27 dicembre 2002, n. 302 ed inoltre provvedere all'esecuzione dello stesso decreto, a norma dell'art. 24 del D.P.R. citato, relativamente a tutte le aree in progetto destinate ad essere espropriate in modo definitivo e risultanti dagli elaborati progettuali riguardanti le espropriazioni, con le modalità previste dallo stesso decreto.
- Eseguire e curare con propria iniziativa e spese: la revisione dei piani particellari, l'individuazione degli effettivi proprietari, l'ottenimento delle autorizzazioni di accesso, le notifiche, la stesura dei verbali di consistenza ed immissione in possesso con i necessari rilievi topografici, gli atti di accordo con le Ditte, la richiesta del decreto di espropriazione definitiva, le pubblicazioni e le notifiche previste per legge.
- Svolgere tutte le operazioni relative alla presa in possesso degli immobili ed alla estromissione degli occupanti, restando l'Amministrazione completamente sollevata da ogni relativa incombenza.

- Provvedere alla redazione del tipo di frazionamento per ciascuna Ditta, con relativa presentazione in Catasto Erariale per la volturazione degli immobili, alle registrazioni fiscali ed alle trascrizioni nei registri immobiliari.
- Provvedere infine a quant'altro necessario per definire sotto ogni aspetto il procedimento espropriativo ⁽³⁾ con l'accollamento di ogni spesa ed il pagamento di ogni tassa o diritto in relazione agli adempimenti predetti, con la sola esclusione delle indennità di occupazione, asservimento od espropriazione che faranno carico all'Amministrazione. Il tutto verrà fatto in nome e per conto della stessa la quale, a tal fine, dà il più ampio mandato all'Appaltatore ⁽⁴⁾.

L'Amministrazione di contro è completamente estranea alle occupazioni temporanee, da parte dell'esecutore, delle aree necessarie a sviluppare i cantieri, i depositi, gli accessi, le cave, ecc., lo stesso dovendo regolare i rapporti con gli aventi causa a propria discrezione, contrattando e pagando le indennità dovute, senza intromissione alcuna da parte della stessa.

Art. 4

DICHIARAZIONE PRELIMINARE E CONDIZIONI DI APPALTO

4.1. DICHIARAZIONE PRELIMINARE

L'offerta da presentare per l'affidamento dei lavori designati dal presente Capitolato dovrà essere accompagnata da apposita dichiarazione con la quale l'impresa concorrente, a norma dell'art. 106 del Regolamento, attesti:

- Di avere preso conoscenza delle opere da eseguirsi, attraverso l'esame degli elaborati progettuali, compreso il computo metrico.
- Di avere visitato la località interessata dai lavori, di avere preso conoscenza delle condizioni locali, ivi comprese quelle di viabilità e di accesso, nonché gli impianti che la riguardano.
- Di avere considerato la distanza delle cave di prestito, aperte o da aprirsi, e le condizioni di operabilità delle stesse per la durata e l'entità dei lavori.
- Di avere considerato la distanza delle pubbliche discariche o delle discariche autorizzate e le condizioni imposte dagli Organi competenti.
- Di avere accertato l'esistenza e la normale reperibilità sul mercato dei materiali da impiegare, in correlazione anche ai tempi previsti per la durata dei lavori.
- Di avere valutato tutte le circostanze generali e particolari suscettibili di influire tanto sul costo dei materiali, quanto sul costo della mano d'opera, dei noli e dei trasporti e conseguentemente sulla determinazione dei prezzi; di influire altresì sulle condizioni contrattuali in generale e sull'esecuzione dei lavori e di avere giudicato i lavori stessi realizzabili, gli elaborati progettuali adeguati ed i prezzi in complesso remunerativi e tali da consentire il ribasso offerto.
- Di avere effettuato una verifica della mano d'opera necessaria per l'esecuzione dei lavori nonché della disponibilità di attrezzature adeguate all'entità ed alla tipologia e categoria dei lavori in appalto.
- Di essere perfettamente edotto del programma dei lavori e dei giorni nello stesso considerati per andamento climatico sfavorevole.
- Di aver tenuto conto, nella preparazione dell'offerta, degli obblighi relativi alle disposizioni in materia di sicurezza, di condizioni di lavoro e di previdenza ed assistenza in vigore nel luogo in cui dovranno essere eseguiti i lavori.
- Di aver preso conoscenza del Piano di Sicurezza e Coordinamento.
- Di aver preso conoscenza del "Protocollo di legalità" stipulato tra il Ministero dell'Interno e la Regione Siciliana e di impegnarsi ad osservarne gli obblighi in esso contenuti.

In nessun caso si procederà alla stipulazione del contratto, se il Responsabile del procedimento e l'Appaltatore non abbiano dato atto, con verbale da entrambi sottoscritto, del permanere delle condizioni che consentono l'immediata esecuzione dei lavori.

4.2. CONDIZIONI DI APPALTO

L'Appaltatore non potrà eccepire durante l'esecuzione dei lavori, la mancata conoscenza di condizioni o la sopravvenienza di elementi non valutati o non considerati, tranne che tali nuovi elementi si configurino come cause di forza maggiore contemplate dal Codice Civile (e non escluse da altre norme del presente Capitolato) o che si riferiscono a condizioni soggette a revisioni.

Con l'accettazione dei lavori l'Appaltatore dichiara implicitamente di avere la possibilità ed i mezzi necessari per procedere all'esecuzione degli stessi secondo i migliori precetti dell'arte e con i più aggiornati sistemi costruttivi.

Art. 5

VARIAZIONI ALLE OPERE PROGETTATE – CASO DI RISOLUZIONE DEL CONTRATTO

5.0. GENERALITÀ

Le indicazioni di cui ai precedenti articoli ed i disegni da allegare al contratto, debbono ritenersi unicamente come norma di massima per rendersi ragione delle opere da eseguire.

⁽³⁾ L'Appaltatore riconosce espressamente all'Amministrazione il diritto di verificare, in ogni stadio, lo sviluppo del procedimento espropriativo, la regolarità e la legittimità formale degli atti e delle procedure, come pure la legittimità stessa dei beni, la documentazione circa la qualità dei conduttori dei fondi, ecc. L'Appaltatore assume, di conseguenza, l'obbligo di conformare la propria condotta alle prescrizioni che l'Amministrazione riterrà necessario od opportuno impartire in proposito.

⁽⁴⁾ L'Appaltatore ha tenuto conto, nell'impegnarsi a dare finiti i lavori nel tempo contrattuale, di tutti i tempi necessari all'espletamento delle operazioni finalizzate alla disponibilità degli immobili interessati dalla esecuzione dei lavori, escludendosi pertanto, salvo casi riconosciuti dall'Amministrazione, la concessione di proroghe per

L'Amministrazione si riserva perciò la insindacabile facoltà di introdurre all'atto esecutivo, quelle varianti che riterrà più opportune, nell'interesse della buona riuscita e dell'economia dei lavori, senza che l'Appaltatore possa trarne motivi per avanzare pretese di compensi ed indennizzi di qualsiasi natura e specie, non stabiliti dal vigente Capitolato Generale o dal presente Capitolato Speciale ⁽⁵⁾.

Di contro l'Appaltatore non potrà in alcun modo apportare variazioni di propria iniziativa al progetto, anche se di dettaglio. Delle variazioni apportate senza il prescritto ordine o benessere della Direzione Lavori, potrà essere ordinata la eliminazione a cura e spese dello stesso, salvo il risarcimento dell'eventuale danno all'Amministrazione appaltante.

Si richiama, sull'argomento, l'art. 161 del Regolamento.

5.1. MOTIVAZIONI E CASO DI RISOLUZIONE

Le varianti in corso d'opera potranno rendersi necessarie:

- a) - per esigenze derivanti da sopravvenute disposizioni di legge e regolamentari;
- b) - per cause imprevedute od imprevedibili accertate nei modi stabiliti dal Regolamento o per l'intervenuta possibilità di utilizzare materiali, componenti e tecnologie non esistenti al momento della progettazione che potrebbero determinare, senza aumento di costo, significativi miglioramenti nella qualità dell'opera o di sue parti (purché non si alteri l'impostazione progettuale);
- c) - per la presenza di eventi inerenti la natura e specificità dei beni sui quali si interviene verificatisi in corso d'opera, o di rinvenimenti impreveduti o non prevedibili nella fase progettuale;
- d) - nei casi previsti dall'art. 1664, 2° comma, del Codice Civile;
- e) - per il manifestarsi di errori od omissioni del progetto esecutivo che possano pregiudicare la realizzazione dell'opera o la sua utilizzazione ⁽⁶⁾.

Ai sensi e per gli effetti del 132, comma 3 del Codice degli Appalti non sono considerate varianti gli interventi disposti dalla Direzione Lavori per risolvere aspetti di dettaglio, contenuti entro un importo non superiore al 10% per i lavori di recupero, ristrutturazione, manutenzione e restauro e al 5% per tutti gli altri lavori delle categorie di lavoro dell'appalto e che non comportino un aumento dell'importo del contratto stipulato per la realizzazione dell'opera.

Sono inoltre ammesse, nell'esclusivo interesse dell'Amministrazione, le varianti, in aumento od in diminuzione, finalizzate al miglioramento dell'opera ed alla sua funzionalità, sempreché non comportino modifiche sostanziali e siano motivate da obiettive esigenze derivanti da circostanze sopravvenute ed imprevedibili al momento della stipula del contratto. L'importo in aumento relativo a tali varianti non può superare il 5% dell'importo originario del contratto e deve trovare copertura nella somma stanziata per l'esecuzione dell'opera ⁽⁷⁾. Ove le varianti di cui alla precedente lett. e) dovessero eccedere il quinto dell'importo originario del contratto, l'Amministrazione procederà alla risoluzione del contratto ed indirà una nuova gara alla quale sarà invitato l'aggiudicatario iniziale. La risoluzione del contratto, ai sensi del presente articolo, darà luogo al pagamento dei lavori eseguiti, dei materiali utili e del 10% dei lavori non eseguiti, fino a quattro quinti dell'importo del contratto.

Art. 6

VARIANTI IN RIDUZIONE – ECCEZIONI DELL'ESECUTORE

6.1. VARIANTI IN RIDUZIONE

Fatta eccezione per i contratti affidati a seguito di appalto-concorso, l'Appaltatore, durante il corso dei lavori, potrà proporre alla Direzione eventuali varianti migliorative ai sensi dell'art. 132, comma 3, secondo periodo del C.d.A. a condizione che comportino una riduzione dell'importo originario e siano opportunamente dimostrate (es. con analisi di valore).

Condizioni specifiche comunque e relativa procedura saranno conformi a quanto prescritto sull'argomento dall'art. 162 del Regolamento.

⁽⁵⁾ Gli ordini di variazione disposti dalla Direzione Lavori faranno espresso riferimento all'intervenuta approvazione, salvo il caso di cui all'art. 132, comma 3, primo periodo, del C.d.A.

⁽⁶⁾ Per la considerazione degli errori od omissioni di progettazione v. il comma 6 del citato art. 132 del C.d.A.

⁽⁷⁾ Nell'ambito della Regione Siciliana per lavori di recupero, ristrutturazione, manutenzione e restauro, il limite in aumento è fissato al 10% (v. l'art. 132, comma 3, del

6.2. ECCEZIONI DELL'APPALTATORE

Nel caso che l'Appaltatore ritenga che le disposizioni impartite dalla Direzione Lavori siano difformi dai patti contrattuali, o che le modalità esecutive e gli oneri connessi alla esecuzione dei lavori siano più gravosi di quelli previsti nel presente Capitolato, si da richiedere la formazione di un nuovo prezzo o la corresponsione di un particolare compenso, egli dovrà rappresentare le proprie eccezioni prima di dar corso all'Ordine di Servizio con il quale tali lavori siano stati disposti.

Poiché tale norma ha lo scopo di non esporre l'Amministrazione a spese impreviste, resta contrattualmente stabilito che per tale motivo non saranno accolte richieste postume e che le eventuali relative riserve si intenderanno prive di qualsiasi efficacia.

Si richiamano sull'argomento gli artt. 164 e 190 del Regolamento.

Art. 7

OSSERVANZA DELLE LEGGI, DEL REGOLAMENTO E DEL CAPITOLATO GENERALE

Per quanto non sia in contrasto con le condizioni stabilite dal presente Capitolato e dal contratto, l'esecuzione dell'appalto è soggetta, nell'ordine all'osservanza delle seguenti statuizioni:

- Legge 20 marzo 1865, n. 2248, allegato F – Limitatamente agli articoli non abrogati dal Regolamento e dal C.d.A.
- D.Lgs.vo 12 aprile 2006, n. 163 – Codice degli Appalti relativi a lavori, servizi e forniture in attuazione delle direttive 2004/17/CE e 2004/18/CE, aggiornato alla L. 17 dicembre 2012, n. 221.
- D.P.R. 5 ottobre 2010, n. 207 – Regolamento di attuazione previsto dall'art. 5 del Codice degli Appalti (D.Lgs.vo 12 aprile 2006, n. 163).
- D.M. LL.PP. 19 aprile 2000, n. 145 – Capitolato Generale d'Appalto dei lavori pubblici, con modifiche apportate dal Regolamento del Codice dei contratti D.P.R. 5 ottobre 2010, n. 207.

Per la Regione Siciliana:

- L.R. 12 luglio 2011, n. 12 – Norme in materia di opere pubbliche. Disciplina dei contratti pubblici relativi a lavori, servizi e forniture. Recepimento del D.Lgs.vo 12 aprile 2006, n. 163 e successive modifiche e integrazioni e del D.P.R. 5 ottobre 2010, n. 207 e successive modifiche e integrazioni.
- D.P.Reg. 31 gennaio 2012, n. 13 – Regolamento di esecuzione ed attuazione della Legge 12 luglio 2011, n. 12. Recepimento del D.Lgs.vo 12 aprile 2006, n. 163 e successive modifiche e integrazioni e del D.P.R. 5 ottobre 2010, n. 207 e successive modifiche e integrazioni.

Inoltre l'appaltatore assume tutti gli obblighi di tracciabilità dei flussi finanziari di cui all'art. 3 della legge 13 agosto 2010, n. 136 e successive modifiche. L'Appaltatore si impegna a produrre la documentazione antimafia prevista dalle leggi vigenti.

L'Appaltatore è altresì tenuto alla conoscenza e al rispetto delle norme emanate dall'UNI, dal CEI, ed in generale dagli enti di riferimento normativo citati nel Capitolato Speciale d'Appalto ed in ogni caso di tutte le leggi, decreti, norme, regolamenti, circolari, nazionali e regionali.

Art. 8

DOCUMENTI CHE FANNO PARTE DEL CONTRATTO

Fanno parte integrante del contratto di appalto oltre al Capitolato Generale ed al presente Capitolato Speciale, anche i documenti particolarmente indicati all'art. 7-SC dello "Schema di Contratto".

Art. 9

GARANZIE E COPERTURE ASSICURATIVE

9.1. CAUZIONE PROVVISORIA

L'offerta da presentare per l'affidamento dell'appalto, a norma dell'art. 75 del Codice degli Appalti, sarà corredata da una garanzia pari al 2% dell'importo complessivo dei lavori (prezzo base indicato nel bando o nella lettera di invito)^(a), sotto forma di cauzione (in contanti o in titoli di debito pubblico garantiti dallo Stato) o di fideiussione^(b) (bancaria o assicurativa o rilasciata dagli intermediari finanziari iscritti nell'elenco speciale di cui all'articolo 106 del decreto legislativo 1 settembre 1993, n. 385, che svolgono in via esclusiva o prevalente attività di rilascio di garanzie, e che sono sottoposti a revisione contabile da parte di una società di revisione iscritta nell'albo previsto dall'articolo 161 del decreto legislativo 24 febbraio 1998, n. 58)^(c). Il fideiussore si impegna a rilasciare la garanzia

^(a) Per le imprese alle quali venga rilasciata da organismi accreditati, ai sensi delle norme UNI CEI EN 45000, la certificazione di sistema di qualità conforme alle norme della serie UNI EN ISO 9000, ovvero la dichiarazione della presenza di elementi significativi e tra loro correlati di tale sistema, usufruiscono del beneficio che la cauzione e la garanzia fideiussoria, previste rispettivamente dall'art. 75 e dall'art. 113, comma 1 del C.d.A., sono ridotte, per le imprese certificate, al 50% (v. le determinazioni dell'Autorità di Vigilanza 27 settembre 2000, n. 44 e 11 settembre 2007, n. 5).

^(b-c) Così come è stabilito dal comma 1, art. 75, del Codice degli Appalti (D.Lgs.vo 12 aprile 2006, n. 163), comma modificato dalla L. 135/2012, nel caso di procedure di gara realizzate in forma aggregata da centrali di committenza, l'importo della garanzia è fissato nel bando o nell'invito nella misura massima del 2% del prezzo base.

^(c) La fideiussione bancaria o la polizza assicurativa deve prevedere espressamente la rinuncia al beneficio della preventiva escussione del debitore principale, la

definitiva qualora l'offerente risultasse aggiudicatario. La garanzia inoltre dovrà avere valida per almeno 180 giorni dalla data di presentazione dell'offerta.

La cauzione sarà svincolata automaticamente al momento della sottoscrizione del contratto. Ai non aggiudicatari la cauzione sarà restituita entro trenta giorni dall'aggiudicazione.

9.2. CAUZIONE DEFINITIVA

L'Appaltatore è obbligato a costituire una garanzia fideiussoria (cauzione definitiva) del 10% dell'importo dei lavori con le modalità di cui al precedente punto 9.1. Fermo rimanendo quanto previsto al periodo successivo nel caso di procedure di gara realizzate in forma aggregata da centrali di committenza, l'importo della garanzia è fissato nel bando o nell'invito nella misura massima del 10 % dell'importo contrattuale. In caso di aggiudicazione con ribasso d'asta superiore al 10%, la garanzia fideiussoria è aumentata di tanti punti percentuali quanti sono quelli eccedenti il 10%; ove il ribasso sia superiore al 20%, l'aumento è di due punti percentuali per ogni punto di ribasso superiore al 20% ⁽¹⁰⁾.

Per la Regione Siciliana, ai sensi dell'art. 11, comma 3 del D.P.Reg. n. 13 del 31 gennaio 2012, nel caso in cui il ribasso offerto dall'impresa aggiudicataria sia superiore al 20% della base d'asta, la garanzia per la parte che ecceda tale percentuale deve essere fornita per almeno la metà del suo ammontare, in contanti o in titoli del debito pubblico garantiti dallo Stato al corso del giorno del deposito, presso una sezione di tesoreria provinciale o presso le aziende autorizzate, a titolo di pegno a favore dell'Amministrazione aggiudicatrice, ovvero mediante fideiussione bancaria.

La mancata costituzione della garanzia determina la decadenza dell'affidamento, l'acquisizione della cauzione da parte dell'Amministrazione e la aggiudicazione dell'appalto (o della concessione) al concorrente che segue nella graduatoria. Detta cauzione cessa di avere effetto solo alla data di emissione del Certificato di collaudo provvisorio o del Certificato di regolare esecuzione o comunque decorsi dodici mesi dalla data di ultimazione dei lavori risultante dal relativo certificato.

La cauzione di cui al primo capoverso sta a garanzia dell'adempimento di tutte le obbligazioni nascenti dal contratto, del risarcimento dei danni derivanti dall'inadempimento delle obbligazioni stesse, del rimborso di somme eventualmente corrisposte in più dall'Amministrazione appaltante, nonché della tacitazione di crediti esposti da terzi verso l'Appaltatore, salva, in tutti i casi, ogni altra azione ove la cauzione non risultasse sufficiente.

L'Amministrazione avrà il diritto di valersi della cauzione per l'eventuale maggiore spesa sostenuta per il completamento dei lavori nel caso di risoluzione del contratto disposta in danno dell'Appaltatore nonché per provvedere al pagamento di quanto dovuto dallo stesso per le inadempienze derivanti dalla inosservanza di norme e prescrizioni dei contratti collettivi, delle leggi e dei regolamenti sulla tutela, protezione, assicurazione, assistenza e sicurezza fisica dei lavoratori comunque presenti in cantiere ⁽¹¹⁾.

Si richiamano, sull'argomento, l'art. 113 del C.d.A. e l'art. 123 del Regolamento.

9.3. COPERTURE ASSICURATIVE

Si richiamano, sull'argomento, le disposizioni di cui all'art. 129 del C.d.A., agli artt. 125 e 126 del Regolamento e la determinazione dell'Autorità di Vigilanza sui LL.PP. n. 3 del 24 gennaio 2001. Per la Regione Siciliana, le disposizioni dell'art. 129 del C.d.A. come recepito dalla L.R. n. 12/2001 e s.m.i.

9.3.1. Assicurazione per danni di esecuzione e responsabilità civile

L'Appaltatore è obbligato a stipulare una *polizza assicurativa* che tenga indenne l'Amministrazione da tutti i rischi di esecuzione da qualsiasi causa determinati, salvo quelli derivanti da errori di progettazione, insufficiente progettazione, azione di terzi o cause di forza maggiore, e che preveda anche una *garanzia di responsabilità civile* per danni a terzi nell'esecuzione dei lavori sino alla data di emissione del certificato di collaudo provvisorio ⁽¹²⁾.

9.3.2. Assicurazione di lavorazioni, apparecchiature ed impianti

Se non diversamente disposto, sarà costituita con le modalità previste dall'art. 64, punto 64.2.3. del presente Capitolato.

stazione appaltante. Nella Regione Siciliana la cauzione e l'impegno di un fideiussore non sono richiesti per i lavori il cui importo a base d'asta non superi 150.000 Euro.

⁽¹⁰⁾ La cauzione definitiva è progressivamente svincolata a misura dell'avanzamento dell'esecuzione, nel limite massimo dell'80% dell'iniziale importo garantito. Detto svincolo è automatico, senza necessità di benestare dell'Amministrazione, con la sola condizione della preventiva consegna all'istituto garante, da parte dell'Appaltatore o del concessionario, degli stati di avanzamento dei lavori o di analogo documento, in originale o copia autentica, attestanti l'avvenuta esecuzione. L'ammontare residuo, pari al 20% dell'iniziale importo garantito, è svincolato secondo la normativa vigente. Sono nulle le eventuali pattuizioni contrarie o in deroga. Il mancato svincolo nei quindici giorni dalla consegna degli stati di avanzamento o di analogo documentazione costituisce inadempimento del garante nei confronti dell'Appaltatore.

⁽¹¹⁾ L'Amministrazione potrà richiedere all'Appaltatore la reintegrazione della cauzione ove questa sia venuta meno in tutto od in parte; in caso di inottemperanza, la reintegrazione si effettuerà a valere sui ratei di prezzo da corrispondere all'Appaltatore.

⁽¹²⁾ La somma assicurata è stabilita nel bando di gara. Il massimale per l'assicurazione contro la responsabilità civile verso terzi sarà pari al 5% della somma assicurata per le opere, con un minimo di 500.000 Euro ed un massimo di 5.000.000 di Euro. Tra le persone assicurate dovranno specificatamente prevedersi il od i Direttori dei lavori, gli assistenti di cantiere, gli addetti alla contabilità, i collaudatori ed i rappresentanti dell'Amministrazione che per specifico incarico possano o debbano avere ingerenza nel cantiere.

La copertura assicurativa decorrerà dalla data di consegna dei lavori e cesserà alla data di emissione del Certificato di collaudo provvisorio (o di regolare esecuzione) e comunque decorsi dodici mesi dalla data di ultimazione dei lavori.

9.3.3. Assicurazione indennitaria decennale

Per i lavori il cui importo superi gli ammontari stabiliti con decreto del Ministro delle Infrastrutture e dei Trasporti ⁽¹³⁾, l'Appaltatore (od il Concessionario) è inoltre obbligato a stipulare, con decorrenza dalla data di emissione del Certificato di collaudo provvisorio (o del Certificato di regolare esecuzione) o comunque decorsi dodici mesi dalla data di ultimazione dei lavori, una *polizza indennitaria decennale*, a copertura dei rischi di rovina totale o parziale dell'opera, ovvero dei rischi derivanti da gravi difetti costruttivi ⁽¹⁴⁾. Il limite di indennizzo della polizza non dovrà essere inferiore al 20 per cento del valore dell'opera realizzata e non superiore al 40 per cento.

L'Appaltatore sarà altresì obbligato a stipulare, per i lavori di cui al precedente punto, una polizza di assicurazione della responsabilità civile per danni cagionati a terzi, con decorrenza dalla data di emissione del certificato di collaudo provvisorio o del certificato di regolare esecuzione e per la durata di dieci anni, con un indennizzo pari al 5 per cento del valore dell'opera realizzata con un minimo di 500.000 Euro ed un massimo di 5.000.000 di Euro.

La liquidazione della rata di saldo sarà subordinata all'accensione delle superiori polizze.

9.3.4. Garanzie di concorrenti riuniti

In caso di riunione di concorrenti si fa riferimento al comma 5 dell'art. 37 del C.d.A.

Art. 10

DISPOSIZIONI ED ORDINI DI SERVIZIO

Ai sensi dell'art. 152 del Regolamento, il Direttore dei lavori emana gli ordini di servizio all'Esecutore in ordine agli aspetti tecnici ed economici della gestione dell'appalto, secondo le disposizioni impartite dal Responsabile del procedimento.

L'ordine di servizio è redatto in due copie e comunicato all'esecutore che lo restituisce firmato per avvenuta conoscenza. Qualora l'ordine di servizio sia impartito dal Direttore dei lavori, deve essere vistato dal Responsabile del procedimento.

L'esecutore è tenuto ad uniformarsi alle disposizioni contenute negli ordini di servizio, fatte salve le facoltà di iscrivere le proprie riserve. In ogni caso, a pena di decadenza, le riserve sono iscritte nel registro di contabilità all'atto della firma immediatamente successiva all'ordine di servizio oggetto delle riserve.

Art. 11

CONSEGNA DEI LAVORI

11.1. CONSEGNA IN GENERALE ⁽¹⁵⁾

La consegna dei lavori all'Appaltatore verrà effettuata non oltre 45 giorni dalla data di registrazione alla Corte dei Conti del decreto di approvazione del contratto o comunque dalla data di tale decreto ove la registrazione non sia richiesta per legge ⁽¹⁶⁾. Per i cottimi-appalto il termine decorrerà dalla data di accettazione dell'offerta. In caso di urgenza, la consegna verrà effettuata dopo l'aggiudicazione definitiva.

La consegna avverrà con le modalità prescritte dagli artt. 153, 154 e 155 del Regolamento di attuazione del C.d.A. Si richiama peraltro il contenuto dell'art. 157 del Regolamento.

Qualora l'Appaltatore non si presenti nel giorno stabilito, la Direzione Lavori fisserà una nuova data, trascorsa la quale, inutilmente, l'Amministrazione avrà facoltà di risolvere il contratto o di incamerarne la cauzione. Qualora invece la consegna avvenga in ritardo per fatto o colpa dell'Amministrazione, l'Appaltatore potrà richiedere di recedere dal contratto a norma di quanto previsto dal comma 8 dell'art. 153 del Regolamento.

Il verbale di consegna sarà redatto in doppio esemplare e conterrà gli elementi previsti dall'art. 154 del Regolamento citato. Ove siano riscontrate differenze tra progetto ed effettivo stato dei luoghi, si procederà a norma del successivo art. 155.

11.2. CONSEGNA FRAZIONATA

Nel caso in cui i lavori in appalto siano molto estesi, ovvero manchi l'intera disponibilità dell'area sulla quale dovrà svilupparsi il cantiere o comunque per qualsiasi altra causa ed impedimento, l'Amministrazione appaltante potrà disporre la consegna anche in più tempi successivi, con verbali parziali, senza che per questo l'Appaltatore possa sollevare eccezioni o trarre motivi per richiedere maggiori compensi od indennizzi.

La data legale della consegna, per tutti gli effetti di legge e di regolamento, sarà quella dell'ultimo verbale di consegna parziale ⁽¹⁷⁾.

In caso di consegna parziale, l'Appaltatore sarà tenuto a presentare un programma di esecuzione dei lavori che preveda la realizzazione prioritaria delle lavorazioni sulle aree e sugli immobili disponibili. Realizzati i lavori previsti dal programma, qualora permangano le cause di indisponibilità si applicherà la disciplina prevista dall'art. 158 del Regolamento.

⁽¹³⁾ Oggi 14 milioni di Euro (v. D. Min. LL.PP. 1.12.2000 - G.U. n. 285/2000).

⁽¹⁴⁾ La polizza dovrà contenere la previsione del pagamento in favore dell'Amministrazione a semplice richiesta, anche in pendenza dell'accertamento delle responsabilità e senza che occorranno consensi ed autorizzazione di qualunque specie.

⁽¹⁵⁾ In caso di recesso l'Appaltatore non avrà diritto ad alcun compenso od indennizzo, salvo il rimborso delle spese contrattuali. Ove sia intervenuta la consegna dei lavori in via d'urgenza, il diritto al rimborso sarà esteso alle spese sostenute per l'esecuzione dei lavori ordinati e per le opere provvisorie. Si richiama sull'argomento l'art. 11-SC dello "Schema di Contratto".

⁽¹⁶⁾ Ove non sia richiesta neanche l'approvazione del contratto e lo stesso risulti pertanto immediatamente esecutivo, il termine di 45 giorni decorrerà dalla data di stipula del contratto. Il termine di 45 giorni ha comunque carattere ordinatorio.

⁽¹⁷⁾ In linea generale, e salvo casi e situazioni particolari che saranno valutati dal Responsabile del procedimento, all'atto della consegna definitiva il nuovo tempo contrattuale o termine di ultimazione sarà nuovamente computato e determinato, in seno al verbale, detraendo da quello assegnato inizialmente una percentuale cor-

11.3. CAPISALDI DI LIVELLAZIONE

Unitamente agli occorrenti disegni di progetto, in sede di consegna sarà fornito all'Appaltatore l'elenco dei capisaldi di livellazione a cui si dovrà riferire nella esecuzione dei lavori ⁽¹⁸⁾.

L'Appaltatore sarà responsabile della conservazione di capisaldi, che non potrà rimuovere senza preventiva autorizzazione.

11.4. INIZIO DEI LAVORI – PENALE PER IL RITARDO

Ai sensi dell'art. 43, comma 10, del Regolamento si prescrive l'obbligo per l'esecutore di presentare, prima dell'inizio dei lavori, un programma esecutivo dettagliato, anche indipendente dal cronoprogramma.

L'esecutore dà inizio ai lavori e nel caso di sospensione o ritardo dei lavori, ai sensi dell'art. 43, comma 11 del Regolamento, per fatti imputabili a esso stesso, resta fermo lo sviluppo esecutivo risultante dal cronoprogramma di cui all'art. 40 del medesimo Regolamento.

11.5. ANNOTAZIONI PARTICOLARI

NESSUNA

Art. 12

TEMPO UTILE PER LA ULTIMAZIONE DEI LAVORI – PENALE PER IL RITARDO

Il tempo utile per dare ultimati tutti i lavori in appalto, ivi comprese eventuali opere di finitura ad integrazione di appalti scorporati, resta fissato in giorni 330 (trecentotrenta) naturali successivi e continui, decorrenti dalla data dell'ultimo verbale di consegna ⁽¹⁹⁾.

In caso di ritardata ultimazione, la penale di cui all'art. 145 del Regolamento rimane stabilita nella misura dello 0,09% dell'ammontare netto contrattuale per ogni giorno di ritardo ⁽²⁰⁾.

Tanto la penale, quanto il rimborso delle maggiori spese di assistenza, insindacabilmente valutate quest'ultime dalla Direzione Lavori, verranno senz'altro iscritte a debito dell'Appaltatore negli atti contabili ⁽²¹⁾.

Non saranno concesse proroghe al termine di ultimazione, salvo che nei casi espressamente contemplati dal presente Capitolato e per imprevedibili casi di effettiva forza maggiore, ivi compresi gli scioperi di carattere provinciale, regionale o nazionale ⁽²²⁾.

Nel caso di risoluzione del contratto ai sensi dell'art. 136 del D.Lgs. n. 12 aprile 2006, n. 163, il periodo di ritardo, a norma dell'art. 159 del Regolamento, sarà determinato sommando il ritardo accumulato dall'Appaltatore rispetto al programma esecutivo dei lavori di cui all'art. 43, comma 10, dello stesso Regolamento ed il termine assegnato dalla Direzione Lavori per compiere i lavori.

Art. 13

SOSPENSIONE E RIPRESA DEI LAVORI – SOSPENSIONE PARZIALE – PROROGHE

Qualora cause di forza maggiore, condizioni climatologiche ed altre simili circostanze speciali ⁽²³⁾ impedissero temporaneamente l'utile prosecuzione dei lavori, la Direzione, a norma dell'art. 158 del Regolamento, ne disporrà la sospensione, ordinandone la ripresa quando siano cessate le cause che l'hanno determinata.

Ove la sospensione o le sospensioni durassero un periodo di tempo superiore ad un quarto della durata complessiva prevista per l'esecuzione dei lavori (o comunque oltre sei mesi complessivi), l'Appaltatore potrà richiedere lo scioglimento del contratto senza indennità; in caso di opposizione dell'Amministrazione, avrà diritto alla rifusione dei maggiori oneri.

In caso di sospensione parziale dei lavori, il differimento dei termini contrattuali sarà pari ad un numero di giorni determinato dal prodotto dei giorni di sospensione per il rapporto tra l'ammontare dei lavori sospesi e l'importo totale dei lavori nello stesso periodo previsto dal programma dei lavori redatto dall'Appaltatore.

Durante il periodo di sospensione saranno a carico dell'Appaltatore gli oneri specificati all'art. 27 del presente Capitolato. Si richiama l'art. 160 del Regolamento.

L'Appaltatore che per cause allo stesso non imputabili non sia in grado di ultimare i lavori nel termine stabilito, potrà chiederne la proroga a norma dell'art. 159 del Regolamento. La richiesta dovrà essere avanzata con congruo anticipo rispetto al termine di cui sopra ed avrà risposta nel tempo di 30 giorni dalla data di ricevimento.

⁽¹⁸⁾ In assenza di capisaldi i riferimenti saranno ricavati dal progetto o specificati dalla Direzione Lavori.

⁽¹⁹⁾ V. comunque l'ultimo comma del punto 11.2.

⁽²⁰⁾ La penale per ritardata ultimazione sarà stabilita in misura giornaliera compresa tra lo 0,03% e lo 0,1% dell'ammontare netto contrattuale. Qualora la disciplina contrattuale preveda l'esecuzione della prestazione articolata in più parti (fasi), le penali, se dovute, si applicheranno ai rispettivi importi. Resta comunque convenuto che tali penali, complessivamente, non potranno superare, in applicazione, il 10% dell'importo contrattuale.

⁽²¹⁾ La penale in ogni caso è comminata dal Responsabile del Procedimento sulla base delle indicazioni fornite dalla Direzione Lavori ed acquisita, nel caso di ritardata ultimazione, la relazione dell'Organo di collaudo.

⁽²²⁾ Il certificato di ultimazione potrà prevedere l'assegnazione di un termine parentorio, non superiore a 60 giorni, per il completamento di lavori di piccola entità, di tipo marginale e non incidenti sull'uso e sulla funzionalità delle opere. Il mancato rispetto di questo termine comporterà l'inefficacia del certificato di ultimazione e la redazione, al tempo, di un nuovo certificato.

⁽²³⁾ Tra le circostanze speciali rientrano le situazioni che determinano la necessità di procedere alla redazione di una variante in corso d'opera nei casi previsti dall'art.

Art. 14

**IMPIANTO DEL CANTIERE – PROGRAMMA ED ORDINE DEI LAVORI – ACCELERAZIONE
PIANO DI QUALITÀ**

14.1 IMPIANTO DEL CANTIERE

L'Appaltatore dovrà provvedere all'impianto del cantiere non oltre il termine di □..... giorni dalla data di consegna.

14.2 PROGRAMMA DEI LAVORI

L'Appaltatore sarà tenuto a sviluppare i lavori secondo il programma indicato nella presente tabella ⁽²⁴⁾ o riportato nell'allegato N. di progetto.

Ove tale programma non fosse stato predisposto dall'Amministrazione, o fosse stato limitato unicamente allo sviluppo del rapporto importi/tempi contrattuali (I_c/T_c , a norma dell'art. 40, comma 1, del Regolamento), lo stesso Appaltatore sarà obbligato a redigerlo ed a presentarlo, come programma di massima, entro il termine di giorni..... dalla data di consegna e comunque prima dell'inizio dei lavori ⁽²⁵⁾.

Tab. 2 – Programma dei lavori

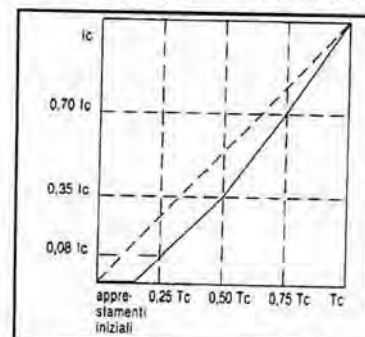

La Direzione potrà formulare le proprie osservazioni ricevute le quali l'Appaltatore, nell'ulteriore termine di giorni, dovrà consegnare il programma definitivo dettagliato con allegato quadro grafico riportante l'inizio, lo sviluppo e l'ultimazione delle varie categorie di opere o gruppo di opere (fasi). Tale obbligo permane qualora il programma predisposto dall'Amministrazione fosse unicamente di massima. L'accettazione del programma da parte della Direzione non riduce la facoltà che la stessa si riserva a norma del seguente punto 14.3.

14.3 ORDINE DEI LAVORI

In linea generale l'Appaltatore avrà facoltà di sviluppare i lavori nel modo più conveniente per darli perfettamente compiuti nel termine contrattuale purché, a giudizio della Direzione, ciò non riesca pregiudizievole alla buona riuscita delle opere ed agli interessi dell'Amministrazione appaltante.

Questa si riserva ad ogni modo il diritto di stabilire la precedenza od il differimento di un determinato tipo di lavoro, o l'esecuzione entro un congruo termine perentorio, senza che l'Appaltatore possa rifiutarsi o richiedere particolari compensi. In questo caso la disposizione dell'Amministrazione costituirà variante al programma dei lavori.

14.4 PREMIO DI ACCELERAZIONE *(ove previsto)*

Nel caso di anticipata ultimazione dei lavori, sotto condizione che l'esecuzione dell'appalto sia conforme alle obbligazioni assunte, verrà riconosciuto all'Appaltatore, ai sensi dell'art. □145, comma 9, del Regolamento, un premio di accelerazione di €..... (Euro.....) per ogni giorno di anticipo sul termine di ultimazione di cui al precedente art. 12 ⁽²⁶⁾. Il premio sarà accreditato all'Appaltatore in sede di Conto Finale e verrà liquidato allo stesso in uno con la rata di saldo.

Nel caso di novazione del termine di ultimazione (T_c) per incremento del tempo contrattuale, il riferimento per il calcolo dell'anticipo sarà spostato al nuovo termine.

Nel caso di riduzione dell'importo dei lavori (I_c) senza la contestuale modifica del termine di ultimazione, il riferimento, salvo diversa disposizione, sarà fatto al termine corrispondente, sul diagramma dei lavori (I_c/T_c), al diminuito importo delle opere.

14.5 PIANO DI QUALITÀ

Nel caso di interventi complessi di cui all'art. 3 comma 1, lett. l) del Regolamento, l'Appaltatore sarà obbligato a redigere un documento (piano di qualità di costruzione ed installazione), da sottoporre all'approvazione della Direzione Lavori, che preveda, pianificati e programmati le condizioni, sequenze, modalità, strumentazioni, mezzi d'opera e fasi delle attività di controllo da svolgersi nella fase esecutiva.

⁽²⁴⁾ In questo caso si stabilisce che il tempo per gli apprestamenti iniziali è pari a 0, T_c .

⁽²⁵⁾ Il programma esecutivo da apprestarsi da parte dell'Appaltatore è del tutto indipendente dal cronoprogramma di cui al citato art. 40 del Regolamento. In tale programma saranno in particolare riportate, per ogni lavorazione, le previsioni circa il periodo di esecuzione nonché l'ammontare presunto, parziale e progressivo, dell'avanzamento dei lavori alle date contrattualmente stabilite per la liquidazione dei certificati di pagamento (art. 43, comma 10 del Regolamento).

Art. 15 ANTICIPAZIONI

15.1. ANTICIPAZIONI DELL'APPALTATORE

L'Amministrazione può avvalersi della facoltà di chiedere all'Appaltatore l'anticipazione per il pagamento di lavori o provviste relative all'opera appaltata, ma non compresi nell'appalto. In tal caso sulle somme anticipate spetterà all'Appaltatore l'interesse del % annuo.

15.2. ANTICIPAZIONI DELL'AMMINISTRAZIONE – GARANZIA – REVOCA

Nei casi consentiti dalla legge l'Amministrazione erogherà all'Appaltatore, entro 15 giorni dalla data di effettivo inizio dei lavori accertata dal Responsabile del Procedimento, l'anticipazione sull'importo contrattuale prevista dalle norme vigenti. □ La mancata corresponsione della stessa obbligherà al pagamento degli interessi corrispettivi a norma dell'art. □ 1282 del C.C.

L'erogazione dell'anticipazione sarà comunque subordinata alla costituzione di garanzia fideiussoria bancaria od assicurativa di importo pari alla stessa maggiorato del tasso di interesse legale applicato al periodo necessario al recupero di tale anticipazione secondo il cronoprogramma dei lavori. □ L'importo della garanzia verrà gradualmente ed automaticamente ridotto nel corso dei lavori, in rapporto al progressivo recupero dell'anticipazione da parte dell'Amministrazione.

L'anticipazione sarà revocata se l'esecuzione dei lavori non procederà secondo i tempi contrattuali e sulle somme restituite saranno dovuti gli interessi corrispettivi al tasso legale con decorrenza dalla data di erogazione dell'anticipazione ⁽²⁷⁾.

Art. 16 PAGAMENTI IN ACCONTO E A SALDO ONERI DI SICUREZZA IN CASO DI SUBAPPALTO

16.1. LAVORI IN GENERALE

In conformità a quanto disposto dall'art. □ 141 del Regolamento, all'Appaltatore saranno corrisposti pagamenti in acconto, in corso d'opera, ogni qualvolta l'ammontare dei lavori raggiungerà l'importo di **€. 100.000,00. (Euro centomila)** al netto del ribasso contrattuale e dello 0,5% per la garanzia di cui all'art. □ 4, comma 3, del Regolamento ⁽²⁸⁾.

L'importo minimo che dà diritto ai pagamenti in acconto, nel caso di sospensione di durata superiore a 90 giorni, potrà essere derogato.

Il certificato di pagamento dell'ultimo acconto, qualunque ne sia l'ammontare netto, sarà emesso contestualmente all'ultimazione dei lavori, accertata e certificata dalla Direzione Lavori come prescritto.

La rata di saldo sarà pagata, previa garanzia fideiussoria ⁽²⁹⁾ e previa attestazione, da parte dell'Appaltatore, del regolare adempimento degli obblighi contributivi ed assicurativi (anche da parte dei subappaltatori), non oltre il noventesimo giorno ⁽³⁰⁾ dall'emissione del certificato di collaudo provvisorio (o di regolare esecuzione). Detto pagamento non costituirà comunque presunzione di accettazione dell'opera ai sensi dell'art. 1666, comma 2, del Codice Civile ⁽³¹⁾.

Si richiamano gli artt. 117 e 133 del C.d.A., gli artt. 124, 142, 144 del Regolamento. Si richiama altresì il punto 9.3. del presente Capitolato. Si richiama infine l'art. 118, comma 6, del C.d.A. che così stabilisce: "Ai fini del pagamento degli stati di avanzamento dei lavori o dello stato finale dei lavori, l'affidatario e, suo tramite, i subappaltatori trasmettono all'Amministrazione o ente committente il documento unico di regolarità contributiva". Il documento unico attesta la regolarità contributiva e retributiva del rapporto di lavoro, preclude in assenza o se di esito negativo ogni forma di pagamento, ma non sostituisce le altre dichiarazioni per l'Appaltatore ai sensi della normativa vigente.

Si richiamano infine le determinazioni A.V.C.P. 27 marzo 2002, n. 5; 17 marzo 2003, n. 8; 28 aprile 2004, n. 7, e la deliberazione A.V.C.P. 14 maggio 2003, n. 101.

16.2. LAVORI A MISURA

⁽²⁷⁾ Fermi i vigenti divieti di anticipazione del prezzo, il bando di gara può individuare i materiali da costruzione per i quali i contratti, nei limiti delle risorse disponibili ed imputabili all'acquisto dei materiali, prevedono le modalità e i tempi di pagamento degli stessi.

⁽²⁸⁾ Nel caso di ritardo nella emissione dei certificati di pagamento o dei titoli di spesa relativi agli acconti, rispetto ai termini sopra stabiliti, l'Appaltatore avrà diritto al pagamento di interessi come previsti dall'art. 133 del C.d.A. e dall'art. 144 del Regolamento.

Trascorsi i termini di cui sopra, nel caso in cui l'ammontare delle rate di acconto per le quali non sia stato tempestivamente emesso il certificato ed il titolo di spesa raggiunga il quarto dell'importo netto contrattuale, l'Appaltatore avrà facoltà di agire ai sensi dell'art. 1460 C.C. ovvero, previa costituzione in mora dell'Amministrazione e trascorsi 60 giorni dalla data della costituzione stessa, di promuovere giudizio arbitrale per la dichiarazione di risoluzione del contratto (in vigenza di tale istituto).

⁽²⁹⁾ La fideiussione a garanzia del pagamento della rata di saldo sarà costituita alle condizioni previste dal comma 1 dell'art. 124 del Regolamento. Il tasso di interesse è applicato per il periodo intercorrente tra la data di emissione del certificato di collaudo e l'assunzione del carattere di definitività del medesimo ai sensi dell'art. 141, comma 3, del C.d.A.

⁽³⁰⁾ Nel caso che l'Appaltatore non abbia preventivamente presentato garanzia fideiussoria, il termine di 90 giorni decorre dalla data di presentazione di tale garanzia.

⁽³¹⁾ Il 2° comma dell'art. 1666 C.C. è il seguente "Il pagamento fa presumere l'accettazione della parte di opera pagata; non produce questo effetto il pagamento di

La misurazione dei lavori sarà effettuata con le modalità previste dall'art. 185 del Regolamento. La relativa contabilizzazione sarà articolata secondo le alternative che seguono.

16.2.1. Alternativa 1 – Offerta prezzi ⁽³²⁾

La contabilità dei lavori sarà effettuata, ai sensi del titolo IX del Regolamento, sulla base dei prezzi unitari contrattuali (offerta); agli importi dei S.A.L. sarà aggiunto, proporzionalmente, l'importo degli oneri di sicurezza.

16.2.2. Alternativa 2 - Massimo ribasso

La contabilità dei lavori sarà effettuata, ai sensi del D.P.R. citato, sulla base dei prezzi unitari di progetto; agli importi dei S.A.L. verrà detratto l'importo conseguente al ribasso offerto, calcolato con la formula: SAL x (1-IS) x R dove: IS = Importo oneri sicurezza/Importo complessivo lavori; R = Ribasso offerto ⁽³³⁾. In definitiva:

$$\text{SAL netto} = \text{SAL lordo} - \text{SAL lordo} \times (1-\text{IS}) \times \text{R}$$

16.3. LAVORI A CORPO

La contabilizzazione dei lavori a corpo sarà effettuata, in base alle percentuali indicate nella Tab. 1. con l'avvertenza che le percentuali stesse potranno essere ripartite, nei vari stati di avanzamento, in proporzione al lavoro eseguito ⁽³⁴⁾. Circa le due possibili alternative sulle quali è stata basata l'offerta si rinvia ai precedenti punti 16.2.1 e 16.2.2.

Si richiama l'art. 184 del Regolamento.

16.4. LAVORI A CORPO ED A MISURA

La contabilità dei lavori sarà effettuata, ai sensi del D.P.R. citato, per la parte dei lavori a corpo, sulla base delle aliquote percentuali di cui alla Tab. 1 applicata al relativo prezzo offerto e, per la parte dei lavori a misura, sulla base dei prezzi unitari contrattuali (offerta). Agli importi dei S.A.L. sarà aggiunto, in proporzione, l'importo degli oneri di sicurezza.

Si specifica che le indicazioni delle voci e quantità riportate nella "lista delle categorie di lavorazioni e forniture previste per l'esecuzione dei lavori" relativamente alla parte a corpo non hanno valore negoziale essendo il prezzo determinato attraverso la stessa, fisso ed invariabile.

16.5. COMPENSO A CORPO

L'importo del compenso a corpo, al netto del ribasso contrattuale, verrà corrisposto unitamente ai pagamenti in acconto in proporzione all'ammontare dei lavori eseguiti.

Ove non diversamente specificato ed ove previsto, il compenso a corpo costituisce per l'Appaltatore un compenso per tutti gli oneri, sia diretti che indiretti espressamente previsti o no dal presente Capitolato, nonché da leggi, regolamenti e disposizioni cui il contratto ed il presente Capitolato fanno esplicito o tacito riferimento.

Con la sottoscrizione del contratto pertanto l'Appaltatore dichiara espressamente di aver tenuto conto nella presentazione dell'offerta di tutti gli oneri previsti o meno, posti a suo carico e di ritenersi per gli stessi totalmente compensato, oltre che con i corrispettivi d'appalto, anche con la somma di cui al presente titolo, se prevista, significandosi che la mancata previsione, a tale scopo, del compenso a corpo, non costituisce per l'Appaltatore diritto per accamparne richiesta, essendosi in questo caso compensati tutti gli oneri con i prezzi di appalto.

Più specificatamente, con il compenso a corpo, sono anche pagati e compensati gli oneri particolari di seguito indicati:

.....

16.6. LAVORI IN ECONOMIA

Le somministrazioni di operai e di materiali per lavori in economia, che venissero fatte dall'Appaltatore per ordine della Direzione Lavori, saranno pagate con apposite liste settimanali, da comprendersi nella contabilità dei lavori, a prezzi di contratto.

Si richiama l'art. 187 del Regolamento.

16.7. MATERIALI IN CANTIERE

⁽³²⁾ Nella Regione Siciliana, tale sistema è valido unicamente per i lavori riguardanti i beni culturali, come da art. 9 del D.Lgs.vo 22 gennaio 2004, n. 42 recepito, unitamente agli artt. 1+6 dello stesso decreto, dall'art. 81 della L.R. 28 dicembre 2004, n. 17.

⁽³³⁾ IS = SCS/C;

SCS = Spese Complessive di Sicurezza; C = Costo dei lavori (al lordo delle spese ed oneri di sicurezza);

R = Ribasso offerto su (C - SCS), in %.

⁽³⁴⁾ Le percentuali riportate in tabella risultano riferite per ogni colonna, al totale dei fabbricati dello stesso tipo, di conseguenza la percentuale relativa ad un solo fabbricato sarà ottenuta per semplice rapporto. È prescritto comunque che gli apprezzamenti proporzionali delle percentuali vengano riferiti, per le opere che lo

A discrezione dell'Amministrazione appaltante, i materiali approvvigionati in cantiere, qualora accettati dalla Direzione dei Lavori, potranno, ai sensi e nei limiti dell'art. 180 del Regolamento, essere compresi negli stati di avanzamento dei lavori in aggiunta alle aliquote avanti stabilite. La valutazione sarà fatta a misura, con i relativi prezzi di Elenco per i materiali a piè d'opera.

Non potranno comunque essere presi in considerazione materiali e manufatti che non siano destinati ad essere completamente impiegati in opere definitive facenti parte dell'appalto.

Art. 17

DANNI

17.1. GENERALITÀ

Nell'esecuzione dell'appalto, saranno a carico dell'Appaltatore tutte le misure atte ad evitare il verificarsi di danni alle opere, all'ambiente, alle persone ed alle cose.

Sarà altresì a totale carico dell'Appaltatore l'onere per il ripristino di opere od il risarcimento di danni ai luoghi, a cose od a terzi determinati da tardiva o inadeguata assunzione dei necessari provvedimenti; questo indipendentemente dall'esistenza di adeguata copertura assicurativa ai sensi del Titolo VI del Regolamento.

17.2. DANNI DI FORZA MAGGIORE

Saranno considerati danni di forza maggiore quelli provocati alle opere da eventi imprevedibili od eccezionali e per i quali l'Appaltatore non abbia trascurato le normali ed ordinarie precauzioni.

Per i danni causati da forza maggiore si applica la norma dell'art. 166 del Regolamento. I danni dovranno essere denunciati dall'Appaltatore immediatamente, appena verificatosi l'avvenimento, ed in nessun caso, sotto pena di decadenza, oltre i tre giorni, a norma dell'art. 166 del Regolamento.

Il compenso spettante all'Appaltatore per la riparazione delle opere danneggiate sarà limitato esclusivamente all'importo dei lavori di ripristino ordinati ed eseguiti, valutati a prezzo di contratto. Questo anche nel caso che i danni di forza maggiore dovessero verificarsi nel periodo intercorrente tra l'ultimazione dei lavori ed il collaudo.

Nessun compenso sarà dovuto quando a determinare il danno abbia concorso la colpa o la negligenza dell'Appaltatore o delle persone delle quali esso fosse tenuto a rispondere.

Art. 18

ACCERTAMENTO E MISURAZIONE DEI LAVORI

La Direzione Lavori potrà procedere in qualunque momento all'accertamento ed alla misurazione delle opere compiute; se l'esecutore rifiuta di presenziare alle misure o di firmare i libretti delle misure o i brogliacci, il Direttore dei lavori procede alle misure in presenza di due testimoni, i quali devono firmare i libretti o brogliacci suddetti.

In tal caso, inoltre, l'Appaltatore non potrà avanzare alcuna richiesta per eventuali ritardi nella contabilizzazione o nell'emissione dei certificati di pagamento.

Si richiamano gli artt. 185 e 213 del Regolamento.

Art. 19

ULTIMAZIONE DEI LAVORI – CONTO FINALE – COLLAUDO

19.1. ULTIMAZIONE DEI LAVORI

Non appena avvenuta l'ultimazione dei lavori l'Appaltatore informerà per iscritto la Direzione che, previo congruo preavviso, procederà alle necessarie constatazioni in contraddittorio redigendo, ove le opere vengano riscontrate regolarmente eseguite, l'apposito certificato.

Qualora dall'accertamento risultasse la necessità di rifare o modificare qualche opera, per esecuzione non perfetta, l'Appaltatore dovrà effettuare i rifacimenti e le modifiche ordinate, nel tempo che gli verrà prescritto e che verrà considerato, agli effetti di eventuali ritardi, come tempo impiegato per i lavori.

L'Appaltatore non avrà diritto allo scioglimento del contratto nè ad alcuna indennità ove i lavori, per qualsiasi causa non imputabile all'Amministrazione, non fossero ultimati nel termine contrattuale (per qualunque maggior tempo impiegato).

Si richiama l'art. 159 del Regolamento.

19.2. CONTO FINALE

La contabilità finale dei lavori verrà redatta, ai sensi dell'art. 200 del Regolamento, nel termine di: **mesi tre** dalla data di ultimazione.

Entro lo stesso termine detta contabilità verrà trasmessa all'Amministrazione appaltante per i provvedimenti di competenza. Si richiama l'art. 201 del citato Regolamento.

19.3. COLLAUDO

A prescindere dai collaudi parziali che potranno essere disposti dall'Amministrazione, le operazioni di collaudo finale avranno inizio nel termine di mesi ⁽³⁵⁾tre dalla data di ultimazione dei lavori e saranno portate a compimento nel termine di mesi ⁽³⁶⁾6 sei dall'inizio con l'emissione del relativo certificato e l'invio dei documenti all'Amministrazione, salvo il caso previsto dall'art. 219, comma 1 del Regolamento.

L'Appaltatore dovrà, a propria cura e spese, mettere a disposizione del Collaudatore gli operai ed i mezzi d'opera occorrenti per le operazioni di collaudo e per i lavori di ripristino resi necessari dai saggi eseguiti. Inoltre, ove durante il collaudo venissero accertati i difetti di cui all'art. 227 del Regolamento, l'Appaltatore sarà altresì tenuto ad eseguire tutti i lavori che il Collaudatore riterrà necessari, nel tempo dallo stesso assegnato. Qualora l'Appaltatore non ottemperasse a tali obblighi, il Collaudatore potrà disporre che sia provveduto d'ufficio e la spesa relativa, ivi compresa la penale per l'eventuale ritardo, verrà dedotta dal residuo credito.

Il Certificato di collaudo, redatto secondo le modalità di cui all'art. 229 del Regolamento, ha carattere *provvisorio* ed assumerà carattere *definitivo* decorsi due anni dalla data della relativa emissione ovvero, nel caso di emissione ritardata, decorsi trenta mesi dall'ultimazione dei lavori. Decorso tale termine, il collaudo si intenderà tacitamente approvato ancorché l'atto formale di approvazione non sia intervenuto entro due mesi dalla scadenza del medesimo termine.

19.4. DIFFORMITÀ E VIZI DELL'OPERA

L'Appaltatore risponde per le difformità ed i vizi dell'opera, ancorché riconoscibili, purché denunciati dall'Amministrazione prima che il certificato di collaudo assuma carattere definitivo ⁽³⁷⁾. Per tutti gli effetti di legge e, in particolare, per quanto attiene al termine di cui all'art. 1669 C.C., con l'emissione del certificato di favorevole collaudo e dalla data della sua approvazione, avrà luogo la presa in consegna delle opere da parte dell'Amministrazione appaltante ⁽³⁸⁾.

Si richiamano gli artt. 224, 233, 234, 236 del Regolamento. Il mancato rispetto dei termini di cui al presente unto nonché del termine previsto dal richiamato art. 234, ove non ascrivibile all'Appaltatore, sarà considerato inadempimento contrattuale.

Art. 20

MANUTENZIONE DELLE OPERE FINO AL COLLAUDO

Sino a che non sia intervenuto, con esito favorevole, il collaudo finale delle opere, con relativa approvazione, la manutenzione delle stesse, ordinaria e straordinaria, dovrà essere fatta a cura e spese dell'Appaltatore, salvo l'anticipata consegna delle stesse opere all'Amministrazione ⁽³⁹⁾.

Per tutto il periodo intercorrente fra l'esecuzione ed il collaudo e salve le maggiori responsabilità sancite dall'art. 1669 C.C., l'Appaltatore è quindi garante delle opere e delle forniture eseguite obbligandosi a sostituire i materiali che si mostrassero non rispondenti alle prescrizioni contrattuali ed a riparare tutti i guasti e le degradazioni che dovessero verificarsi anche in conseguenza dell'uso, purché corretto, delle opere. In tale periodo la manutenzione dovrà essere eseguita nel modo più tempestivo, anche in presenza di traffico e senza interruzione dello stesso, con le dovute cautele e segnalazioni di sicurezza ed in ogni caso, sotto pena d'intervento d'ufficio, nei termini prescritti dalla Direzione Lavori.

Per cause stagionali o per altre cause potrà essere concesso all'Appaltatore di procedere ad interventi di carattere provvisorio, salvo a provvedere alle riparazioni definitive, a regola d'arte, appena possibile.

Art. 21

DISCORDANZE NEGLI ATTI DI CONTRATTO – PRESTAZIONI ALTERNATIVE

Qualora uno stesso atto contrattuale dovesse riportare delle disposizioni di carattere discordante, l'Appaltatore ne farà oggetto d'immediata segnalazione scritta all'Amministrazione appaltante per i conseguenti provvedimenti di modifica.

⁽³⁵⁾ In genere 3 + 4 (in rapporto al tempo assegnato per la redazione della contabilità finale).

⁽³⁶⁾ In genere mesi tre. Ai sensi dell'art. 141, comma 1, del C.d.A., il collaudo dei lavori dovrà essere concluso entro sei mesi dalla data di ultimazione degli lavori. In particolare, per i casi di complessità dell'opera da collaudare, individuati dal Regolamento, il termine potrà essere elevato fino ad un anno.

⁽³⁷⁾ V. l'art. 1667 del Codice Civile e la diversa formulazione del 2° comma. La garanzia opera indipendentemente dalla liquidazione del saldo.

⁽³⁸⁾ Detta consegna potrà essere o meno formalizzata, ferma restando in ogni caso la sua valenza giuridica.

⁽³⁹⁾ Nel caso di uso od esercizio anticipato dell'opera, l'utilizzazione della stessa non dovrà pregiudicare i risultati del collaudo né aggravare l'onere della manutenzione a carico dell'Appaltatore, che risponderà unicamente dei deterioramenti risultanti dall'uso normale, restando sollevato dalla riparazione dei danni, difetti o guasti

Se le discordanze dovessero riferirsi a caratteristiche di dimensionamento grafico, saranno di norma ritenute valide le indicazioni riportate nel disegno con scala di riduzione minore. In ogni caso dovrà ritenersi nulla la disposizione che contrasta o che in minor misura collima con il contesto delle norme e disposizioni riportate nei rimanenti atti contrattuali.

Nel caso si riscontrassero disposizioni discordanti tra i diversi atti di contratto, fermo restando quanto stabilito nella seconda parte del precedente capoverso, l'Appaltatore rispetterà, nell'ordine, quelle indicate dagli atti seguenti: Contratto - Elenco Prezzi - Capitolato Speciale d'Appalto - Disegni.

Qualora gli atti contrattuali prevedessero delle soluzioni alternative, resta espressamente stabilito che la scelta spetterà, di norma e salvo diversa specifica, alla Direzione Lavori.

L'Appaltatore dovrà comunque rispettare i minimi inderogabili fissati dal presente Capitolato avendo gli stessi, per esplicita statuizione, carattere di prevalenza rispetto alle diverse o minori prescrizioni riportate negli altri atti contrattuali.

Art. 22

PROPRIETÀ DEGLI OGGETTI TROVATI

L'Amministrazione, salvo i diritti che spettano allo Stato a termini di legge, si riserva la proprietà degli oggetti di valore e di quelli che interessano la scienza, la storia, l'arte o l'archeologia che si rinvenivano nei fondi espropriati per l'esecuzione dei lavori o nella sede dei lavori stessi. Dell'eventuale ritrovamento dovrà essere dato immediato avviso alla Direzione Lavori per le opportune disposizioni.

L'Appaltatore non potrà in ogni caso senza ordine scritto rimuovere od alterare l'oggetto del ritrovamento, sospendendo i lavori stessi nel luogo interessato. Ove necessario, tale sospensione potrà essere formalizzata dalla Direzione Lavori, rientrando tra le cause di forza maggiore previste dal primo comma dell'art. 159 del Regolamento.

Si richiama l'art. 35 del Capitolato Generale d'Appalto.

Art. 23

DURATA GIORNALIERA DEI LAVORI – LAVORO NOTTURNO E FESTIVO

Qualora per cause non imputabili all'Appaltatore l'esecuzione delle opere dovesse procedere in modo da non garantire il rispetto del termine contrattuale, la Direzione potrà richiedere che i lavori siano proseguiti ininterrottamente, anche di notte e nei giorni festivi ⁽⁴⁶⁾.

Per tale incombenza nessun particolare indennizzo spetterà all'Appaltatore, salvo le maggiorazioni previste dalle tariffe sindacali per lavori condotti in siffatte circostanze.

Si richiama l'art. 27 del Capitolato Generale di Appalto.

Art. 24

DISCIPLINA NEI CANTIERI – DIREZIONE TECNICA

L'Appaltatore dovrà mantenere la perfetta disciplina nei cantieri impegnandosi ad osservare ed a fare osservare al proprio personale le norme di legge e di regolamento, le prescrizioni di sicurezza ed in genere tutte le obbligazioni nascenti dal contratto.

La direzione del cantiere sarà assunta dal direttore tecnico dell'Appaltatore o da altro tecnico abilitato in rapporto alle caratteristiche delle opere da eseguire. L'assunzione dell'incarico avverrà mediante delega conferita da tutte le imprese operanti nel cantiere e sarà esercitata con riferimento alle specifiche attribuzioni delegate. La delega alla direzione avrà carattere formale.

La Direzione Lavori avrà il diritto di esigere il cambiamento del direttore di cantiere ed in generale del personale dell'Appaltatore per indisciplina, incapacità o grave negligenza, ferma restando la responsabilità di quest'ultimo per i danni e le inadempienze causati da tali mancanze.

Si richiama l'art. 6 del Capitolato Generale.

Art. 25

TRATTAMENTO E TUTELA DEI LAVORATORI

25.1. TRATTAMENTO DEI LAVORATORI

Ai sensi dell'art. 4 del Regolamento, l'Esecutore, il subappaltatore e i soggetti titolari di subappalti e cottimi di cui all'articolo 118, comma 8, ultimo periodo, del Codice devono osservare le norme e prescrizioni dei contratti collettivi nazionali e di zona stipulati tra le parti sociali firmatarie di contratti collettivi nazionali comparativamente più rappresentative, delle leggi e dei regolamenti sulla tutela, sicurezza, salute, assicurazione, assistenza, contribuzione e retribuzione dei lavoratori.

⁽⁴⁶⁾ Salvo l'inosservanza delle norme relative alla disciplina del lavoro, se la Direzione Lavori ravvisasse la necessità che i lavori siano continuati senza interruzione od eseguiti in condizioni eccezionali, dietro autorizzazione del Responsabile del procedimento potrà darne Ordine scritto all'Appaltatore, che dovrà uniformarsi, salvo il

A garanzia di tali obblighi sarà operata sull'importo netto progressivo delle prestazioni una ritenuta dello 0,50 per cento; le ritenute possono essere svincolate soltanto in sede di liquidazione finale, dopo l'approvazione da parte della stazione appaltante del certificato di collaudo o di verifica di conformità, previo rilascio del documento unico di regolarità contributiva.

25.2. TUTELA DEI LAVORATORI

Ai sensi dell'art. 118, comma 6 del C.d.A., l'affidatario e, per suo tramite, i subappaltatori, trasmettono alla stazione appaltante prima dell'inizio dei lavori la documentazione di avvenuta denuncia agli enti previdenziali, inclusa la Cassa Edile, agli enti assicurativi e antinfortunistici, nonché copia del piano di sicurezza, ai sensi del medesimo articolo, comma 7. Ai fini del pagamento degli stati di avanzamento dei lavori o dello stato finale dei lavori, l'affidatario e, suo tramite, i subappaltatori trasmettono all'Amministrazione o ente committente il documento unico di regolarità contributiva.

Si richiamano per esteso gli artt. 4, 5 e 6 del Regolamento. Si richiama altresì l'art. 118, commi 6 e 6-bis del C.d.A. come modificato dal D.Lgs.vo n. 113/2007, D.Lgs.vo n. 152/2008 e dal D.Lgs.vo n. 52/2012.

25.3. RAPPRESENTANZE SINDACALI

Ai fini dell'applicazione degli artt. 9, 11 e 35 della Legge 20 maggio 1970, n. 300, la dimensione numerica prevista per la costituzione delle rappresentanze sindacali aziendali nei cantieri è determinata dal complessivo numero dei lavoratori mediamente occupati trimestralmente nel cantiere e dipendenti dalle imprese concessionarie, appaltatrici e subappaltatrici, per queste ultime nell'ambito della o delle categorie prevalenti, secondo criteri stabiliti dai contratti collettivi nazionali di lavoro nel quadro delle disposizioni generali sulle rappresentanze sindacali.

25.4. VERIFICHE

Ai sensi e per gli effetti della lett. b), comma 9, art. 90, D.Lgs.vo 9 aprile 2008, n. 81 ⁽⁴¹⁾, che emana il c.d. Testo Unico della Sicurezza sul Lavoro, l'Amministrazione chiederà alle imprese esecutrici ⁽⁴²⁾ una dichiarazione dell'organico medio annuo, distinto per qualifica, corredata dagli estremi delle denunce dei lavoratori effettuate all'INPS, all'INAIL, alle CE, nonché una dichiarazione relativa al contratto collettivo stipulato dalle organizzazioni sindacali comparativamente più rappresentative, applicato ai lavoratori dipendenti.

25.5. CASSE EDILI

A norma dell'art. 118, comma 6-bis, del C.d.A., le Casse Edili, sulla base di accordi stipulati a livello regionale con l'INPS e l'INAIL, rilasceranno il documento unico di regolarità contributiva (DURC) comprensivo della verifica della congruità della incidenza della mano d'opera relativa al cantiere interessato dai lavori.

Art. 26

ESTENSIONE DI RESPONSABILITÀ – VIOLAZIONE DEGLI OBBLIGHI – ONERI

26.0. GENERALITÀ

L'Appaltatore sarà responsabile nei confronti dell'Amministrazione del rispetto delle disposizioni del precedente articolo anche da parte dei subappaltatori nei confronti dei rispettivi loro dipendenti, anche nei casi in cui il contratto collettivo non disciplini l'ipotesi del subappalto.

Il fatto che il subappalto non sia autorizzato non esime l'Appaltatore da detta responsabilità, fatta salva, in questa ipotesi l'applicazione delle sanzioni per l'accertata inadempienza contrattuale e senza pregiudizio degli altri diritti dell'Amministrazione.

In caso di violazione degli obblighi suddetti, e sempre che la violazione sia stata accertata dall'Amministrazione o denunciata al competente Ispettorato del Lavoro, l'Amministrazione opererà delle trattenute di garanzia del 20% sui certificati di pagamento, previa diffida all'Appaltatore a corrispondere, entro il termine di cinque giorni, quanto dovuto o comunque a definire la vertenza con i lavoratori, senza che ciò possa dar titolo a risarcimento di danni od a pagamento di interessi sulle somme trattenute.

26.1. ONERI PARTICOLARI

L'Appaltatore e, suo tramite, le Imprese subappaltatrici, dovranno produrre all'Amministrazione, in occasione di ogni pagamento ed alla conclusione dei lavori, una documentazione attestante la regolarità contributiva e retributiva del rapporto di lavoro costituito con l'appalto nonché copia dei versamenti dovuti agli organismi paritetici previsti dalla contrattazione collettiva, ove dovuti. Detta documentazione garantirà il rispetto dell'adempimento da parte delle imprese degli obblighi relativi ai versamenti dei contributi previdenziali ed assicurativi dovuti all'INPS, all'INAIL ed alla Cassa Edile (CE) e costituirà condizione indispensabile per ogni forma di pagamento.

⁽⁴¹⁾ Come modificato ed integrato dall'art. 59 del D.Lgs.vo 3 agosto 2009, n. 106.

Art. 27

ONERI ED OBBLIGHI DIVERSI A CARICO DELL'APPALTATORE

Oltre agli oneri di cui agli artt. 5 (con esclusione del comma 1), 6 e 8 del Capitolato generale e altresì gli artt. 4, 32, comma 4, 165, commi 2 e 3, 167, comma 8, 139 del Regolamento ed agli altri specificati nel presente Capitolato o nell'Elenco dei prezzi contrattuali o comunque in altri allegati di progetto, sono a carico dell'Appaltatore gli oneri ed obblighi seguenti:

- 27.1. La formazione del cantiere** e l'esecuzione di tutte le opere a tal uopo occorrenti, comprese quelle di recinzione e di protezione e quelle necessarie per mantenere la continuità delle comunicazioni, nonché di scoli, acque e canalizzazioni esistenti.
- 27.2. L'installazione delle attrezzature** ed impianti necessari ed atti, in rapporto all'entità dell'opera, ad assicurare la migliore esecuzione ed il normale ed ininterrotto svolgimento dei lavori.
- 27.3. L'apprestamento delle opere provvisionali** quali ponteggi, impalcature, assiti, steccati, armature, centinature, cassature, ecc. compresi spostamenti, sfridi, mantenimenti e smontaggi a fine lavori. Le incastellature, le impalcature e le costruzioni provvisionali in genere, se prospettanti all'esterno del cantiere o aggettanti su spazi pubblici o privati, dovranno essere idoneamente schermate. Tra le opere in argomento è compresa altresì un'adeguata illuminazione del cantiere.
- 27.4. La sistemazione delle strade** e dei collegamenti esterni ed interni, la collocazione, ove necessario di ponticelli, andatoie, scalette di adeguata portanza e sicurezza.
- 27.5. L'installazione di tabelle e segnali luminosi** nel numero sufficiente, sia di giorno che di notte, nonché l'esecuzione di tutti i provvedimenti che la Direzione Lavori riterrà indispensabili per garantire la sicurezza delle persone e dei veicoli e la continuità del traffico. I segnali saranno conformi alle disposizioni del Nuovo Codice della Strada e del relativo Regolamento di esecuzione.
- 27.6. La prevenzione delle malattie e degli infortuni** con l'adozione di ogni necessario provvedimento e predisposizione inerente all'igiene e sicurezza del lavoro, essendo l'Appaltatore obbligato ad attenersi a tutte le disposizioni e norme di Leggi e dei Regolamenti vigenti in materia all'epoca di esecuzione dei lavori.
- 27.7. La pulizia del cantiere** e la manutenzione ordinaria e straordinaria di ogni apprestamento provvisoriale.
- 27.8. La fornitura di locali uso ufficio** (in muratura o prefabbricati) idoneamente rifiniti e forniti dei servizi necessari alla permanenza ed al lavoro di ufficio della Direzione Lavori.
I locali saranno realizzati nel cantiere od in luogo prossimo, stabilito od accertato dalla Direzione, la quale disporrà anche il numero degli stessi e le attrezzature di dotazione. Saranno inoltre idoneamente allacciati alle normali utenze (luce, acqua, telefono) facendosi carico all'Appaltatore di tutte le spese di allacciamento, di uso e di manutenzione.
- 27.9. La fornitura di mezzi di trasporto** per gli spostamenti della Direzione Lavori e del personale di assistenza.
- 27.10. La fornitura di locali e strutture di servizio per gli operai**, quali tettoie, ricoveri, spogliatoi prefabbricati o meno, e la fornitura di servizi igienico-sanitari in numero adeguato.
- 27.11. Le spese per gli allacciamenti provvisori**, e relativi contributi e diritti, dei servizi di acqua, elettricità, gas, telefono e fognature necessari per il funzionamento del cantiere e l'esecuzione dei lavori, nonché le spese di utenza e consumo relative ai predetti servizi.
- 27.12. La fornitura di tutti i necessari attrezzi**, strumenti e personale esperto per tracciamenti, rilievi, misurazioni, saggi, picchettazioni ecc. relativi alle operazioni di consegna, verifiche in corso d'opera, contabilità e collaudo dei lavori.
- 27.13. Il tracciato plano-altimetrico** e tutti i tracciamenti di dettaglio riferentesi alle opere in genere.
- 27.14. Lo smacchiamento generale** della zona interessata dai lavori, ivi incluso il taglio di alberi, siepi e l'estirpazione delle ceppaie.
- 27.15. La fornitura di notizie statistiche** sull'andamento dei lavori, per periodi mensili, a decorrere dal sabato immediatamente successivo alla consegna degli stessi, come di seguito:
a) - Numero degli operai impiegati, distinti nelle varie categorie, per ciascun giorno del mese con le relative ore lavorative.
b) - Genere di lavoro eseguito nel mese, giorni in cui non si è lavorato e cause relative. Dette notizie dovranno pervenire alla Direzione non oltre il mercoledì immediatamente successivo al termine del mese, stabilendosi una penale, per ogni giorno di ritardo, di Euro 5,00 ⁽⁴³⁾.
- 27.16. L'esaurimento delle acque superficiali** o di infiltrazione concorrenti nei cavi e l'esecuzione di opere provvisionali per lo scolo e la deviazione preventiva di esse dalle sedi stradali o dal cantiere, in generale.
- 27.17. La riparazione dei danni**, dipendenti anche da forza maggiore, che si verificassero negli scavi, nei rinterrì, agli attrezzi ed a tutte le opere provvisionali.

27.18. Le pratiche presso Amministrazioni ed Enti per permessi, licenze, concessioni, autorizzazioni, collaudi, ecc. per opere di presidio, occupazioni temporanee di suoli pubblici o privati, apertura di cave di prestito, uso di discariche, interruzioni provvisorie di pubblici servizi, attraversamenti, cautelamenti, trasporti speciali, nonché le spese ad esse relative per tasse, diritti, indennità, canoni, cauzioni, ecc. ⁽⁴⁴⁾.

In difetto rimane ad esclusivo carico dell'Appaltatore ogni eventuale multa o contravvenzione nonché il risarcimento degli eventuali danni ⁽⁴⁵⁾.

27.19. La conservazione ed il ripristino delle vie, dei passaggi e dei servizi, pubblici o privati, che venissero interrotti per l'esecuzione dei lavori, provvedendosi a proprie spese con opportune opere provvisorie o provvisorie deviazioni. Ove l'appalto contemplasse la costruzione di nuove strade, l'Appaltatore sarà anche obbligato a mantenere e conservare tutte le servitù attive e passive esistenti sulle strade oggetto dell'appalto, rimanendo responsabile di ogni conseguenza che l'Amministrazione, sotto tale riguardo, dovesse sopportare.

27.20. Il risarcimento dei danni che in dipendenza del modo di esecuzione dei lavori venissero arrecati a proprietà pubbliche e private od a persone, restando libere ed indenni l'Amministrazione appaltante ed il suo personale.

27.21. La fornitura di cartelli indicatori e la relativa installazione, nel sito o nei siti indicati dalla Direzione, entro 5 giorni dalla consegna dei lavori. I cartelloni, delle dimensioni minime di mt. 1,00 x 2,00 recheranno impresse a colori indelebili le diciture riportate nello schema di cui alla tabella 3, con le opportune modifiche ed integrazioni da apportare, ove occorra, in relazione alla peculiarità delle singole opere. In particolare, nello spazio per aggiornamento dati, dovranno essere indicate le sospensioni e le interruzioni intervenute nei lavori, le relative motivazioni, le previsioni di ripresa ed i nuovi tempi.

TAB. 3 - Schema tipo di cartello indicatore

* Amministrazione centrale.....
* Stazione Appaltante.....
* Committente
* Ufficio competente alla gestione dell'opera
* Responsabile del procedimento
* Titolo del lavoro in appalto
* Importo dei lavori e degli oneri di sicurezza
* Immagini e/o grafici illustrativi dell'opera (quando tecnicamente possibile):
<div style="border: 1px solid black; height: 20px; width: 100%;"></div>
* Estremi della legge o del piano finanziario
* Concessionario dell'opera.....
* Impresa/e esecutrice (compresi i dati di qualificazione per categorie ed importi oppure di iscrizione alla C.C.I.A.A.)
* Progettista/i
* Coordinatore di progettazione
* Responsabile dei lavori
* Direttore/i dei lavori
* Coordinatore di esecuzione
* Direttore operativo.....
* Ispettore di cantiere.....
* Direttore del cantiere.....
* Assistente/i tecnico/i.....
* Subappaltatore/i (compresi i dati di qualificazione per categorie ed importo oppure di iscrizione alla C.C.I.A.A.)
<div style="border: 1px solid black; height: 20px; width: 100%;"></div>
* Spazio per aggiornamento dei dati o per comunicazioni al pubblico: Nota: Ulteriori informazioni sull'opera possono essere assunte presso l'Ufficio competente (specificare per esteso anche con l'indirizzo della sede).

Per le opere con rilevante sviluppo dimensionale sarà installato, conformemente alle disposizioni della D.L., un numero di cartelli adeguato alla estensione del cantiere. Detti cartelli, come pure le relative armature di sostegno, dovranno essere eseguiti con materiali di adeguata resistenza e di decoroso aspetto e mantenuti in ottimo stato fino al collaudo dei lavori.

Per la mancanza od il cattivo stato del prescritto numero di cartelli indicatori, sarà applicata all'Appaltatore una penale di € 150,00. Sarà inoltre applicata una penale giornaliera di € 15,00 dal giorno della constatata inadempienza fino a quello dell'apposizione o riparazione del cartello mancante o deteriorato. L'importo delle penali sarà addebitato sul certificato di pagamento in acconto, successivo all'inadempienza.

27.22. L'esecuzione di modelli e campionature di lavori, materiali e forniture che venissero richiesti dalla Direzione Lavori.

27.23. La conservazione dei campioni fino al collaudo, muniti di sigilli controfirmati dalla Direzione e dall'Appaltatore, in idonei locali o negli uffici direttivi.

27.24. Il carico, trasporto e scarico dei materiali delle forniture e dei mezzi d'opera ed il collocamento a deposito od in opera con le opportune cautele atte ad evitare danni od infortuni.

⁽⁴⁴⁾ Va specificato comunque che tali oneri sono quelli riferiti unicamente alla costruzione e collaudo delle opere, restando evidentemente esclusi quelli relativi alla successiva gestione ed all'utilizzo delle stesse. Va altresì precisato che, ove non diversamente disposto dall'Elenco dei prezzi, l'onere per il conferimento a discarica del materiale di risulta è a carico dell'Amministrazione.

⁽⁴⁵⁾ L'Appaltatore dovrà peraltro sottostare a tutte le prescrizioni che gli verranno imposte dagli Enti, Uffici, ecc. cui è devoluto per legge o regolamento il controllo dei calcoli e degli esecutivi riguardanti impianti e strutture in genere, senza con questo potersi ritenere legittimato ad accampare diritti di sorta. In particolare, in caso di attraversamento di corsi d'acqua e di linee ferroviarie, calcoli idraulici, strutturali e relativi esecutivi dovranno essere approvati rispettivamente dagli Uffici del Genio Civile e dell'Amministrazione ferroviaria (V. anche per le condotte, il D.M. 23.2.1971: "Norme tecniche per gli attraversamenti e per i parallelismi di condotte e canali con ferrovie ed altre linee di trasporto").

27.25. Il ricevimento dei materiali e forniture escluse dall'appalto nonché la loro sistemazione, conservazione e custodia, garantendo a proprie spese e con piena responsabilità il perfetto espletamento di tali operazioni.

27.26. La custodia di opere escluse dall'appalto eseguite da ditte diverse per conto dell'Amministrazione o della stessa direttamente. La riparazione dei danni che, per ogni causa o per negligenza dell'Appaltatore, fossero apportati ai materiali forniti od ai lavori da altri compiuti.

27.27. L'autorizzazione al libero accesso alla Direzione Lavori ed al personale di assistenza e sorveglianza, in qualsiasi momento, nei cantieri di lavoro o di produzione dei materiali, per le prove, i controlli, le misure e le verifiche previsti dal presente Capitolato.

27.28. L'autorizzazione al libero accesso ad altre Imprese o Ditte ed al relativo personale dipendente, ai cantieri di lavoro, nonché l'uso parziale o totale di ponteggi, impalcature, opere provvisorie ed apparecchi di sollevamento, senza diritto a compenso, per tutto il tempo occorrente all'esecuzione dei lavori e delle forniture scorporate, fatta eccezione per le spese di utenza (energia elettrica, ecc.), ove rilevanti, da addebitarsi a tali Ditte (su convalida della D.L.).

27.29. L'assunzione di un Direttore del cantiere, ove l'Appaltatore non ne abbia il titolo, nella persona di un tecnico professionalmente abilitato, regolarmente iscritto all'Albo di categoria, e di competenza professionale estesa ai lavori da dirigere. Il nominativo ed il domicilio di tale tecnico dovranno essere comunicati alla Direzione, per iscritto, prima dell'inizio dei lavori (v. in particolare l'art. 24 del presente Capitolato).

27.30. Le prove di carico e le verifiche delle varie strutture (pali di fondazione, travi, solai, mensole, rampe, ecc.) che venissero ordinate dalla Direzione o dal Collaudatore; l'apprestamento di quanto occorrente (materiali, mezzi d'opera, opere provvisorie, operai e strumenti) per l'esecuzione di tali prove e verifiche, a norma dell'art. 224 del Regolamento, salvo quanto diversamente previsto in Elenco prezzi od in altri documenti di progetto in rapporto a determinate operazioni od a particolari tipi di strutture.

27.31. Le spese per i collaudi tecnici, le prove di funzionamento e quant'altro necessario per accertare la rispondenza funzionale degli impianti, secondo prescrizioni di legge o su disposizione dell'Amministrazione e/o degli Organi di controllo, con la notazione di riserva di cui al precedente punto 27.30.

27.32. Le spese di collaudazione, per tutte le indagini, prove e controlli che l'Organo di collaudo riterrà opportuno disporre, a insindacabile giudizio, e per gli eventuali ripristini.

27.33. L'osservanza delle norme di polizia stradale, di quelle di polizia mineraria nonché di tutte le prescrizioni, leggi e regolamenti in vigore per l'uso di mine, ove tale uso sia consentito.

27.34. La consegna e l'uso di tutte o di parte delle opere eseguite, previo accertamento verbalizzato in contraddittorio, ancor prima di essere sottoposte a collaudo.

27.35. La custodia, la conservazione, la manutenzione ordinaria e straordinaria di tutte le opere fino al collaudo, come specificato al precedente art. 20.

27.36. Lo sgombero e la pulizia del cantiere entro un mese dall'ultimazione dei lavori, con la rimozione di tutti i materiali residui, i mezzi d'opera, le attrezzature e gli impianti esistenti nonché con la perfetta pulizia di ogni parte e di ogni particolare delle opere da sfrabbricidi, calcinacci, sbavature, pitture, unto, ecc.

27.37. Le spese di contratto ed accessorie e cioè tutte le spese e tasse, nessuna esclusa, inerenti e conseguenti alla stipulazione del contratto e degli eventuali atti complementari, le spese per le copie esecutive, le tasse di registro e di bollo principali e complementari.

27.38.

Art. 28

ONERI PARTICOLARI COMPENSATI A CORPO ⁽⁴⁶⁾

Gli oneri ed obblighi diversi da quelli di cui agli artt. 5 (con esclusione del comma 1), 6 e 8 del Capitolato Generale e altresì gli artt. 4, 32, comma 4, 165, commi 2 e 3, 167, comma 8, 139 del Regolamento, quali quelli contemplati dal presente Capitolato Speciale e dall'Elenco dei prezzi (o da altri allegati di contratto) posti a carico dell'Appaltatore saranno retribuiti con apposito "compenso a corpo" il cui importo sarà oggetto di offerta (per il sistema con offerta prezzi) ovvero, per il sistema a ribasso, è rappresentato dalla somma di €..... (Euro), al lordo degli oneri di sicurezza. Detto compenso copre altresì i seguenti oneri particolari:

- **La vigilanza e guardiania del cantiere** ⁽⁴⁷⁾ nel rispetto dell'art. 22 della legge 13 settembre 1982, n. 646, da attuarsi nei tempi e con le modalità di seguito specificate:
-
-
-

Art. 29

ONERI SOGGETTI A RIMBORSO

Per gli oneri ed obblighi relativi ai punti che seguono, fermo restando l'impegno dell'Appaltatore all'attuazione delle attività in essi previste, si darà luogo nei confronti dello stesso al rimborso delle spese affrontate, sulla base di apposita e specifica documentazione giustificativa, se necessario preventivata e previamente approvata dalla Direzione dei lavori e dal Responsabile del procedimento:

29.1. La vigilanza e guardiania del cantiere ⁽⁴⁸⁾ (se appositamente richiesta ed ove non considerata nel compenso a corpo, se presente), nel rispetto dell'art. 22 della Legge 13 settembre 1982, n. 646, nei tempi e nei modi stabiliti dall'Amministrazione, per una più sicura e continua custodia di tutti i materiali, impianti e mezzi d'opera esistenti nello stesso (siano essi di pertinenza dell'Appaltatore, dell'Amministrazione o di altre Ditte), nonché delle opere eseguite od in corso di esecuzione e delle piantagioni.

29.2. L'approntamento di un laboratorio di cantiere, fisso o mobile, che l'Amministrazione ritenga di istituire, con le idonee attrezzature indicate dalla Direzione dei lavori e con il necessario personale specializzato (la spesa per tale approntamento e per la relativa gestione dovrà comunque essere preventivamente approvata).

29.3. Gli accertamenti di laboratorio e le verifiche tecniche obbligatorie, che venissero in ogni tempo ordinati dalla Direzione dei lavori o dall'Organo di collaudo, presso gli Istituti autorizzati, sui materiali e forniture da impiegare od impiegati o sulle opere, in corrispettivo a quanto prescritto dalla normativa di accettazione e di esecuzione a norma dell'art. 167 del Regolamento.

29.4. Le indagini geognostiche aggiuntive ed il relativo studio geotecnico, su eventuale e specifica richiesta della Direzione dei lavori, per l'eventuale modifica delle soluzioni strutturali e del dimensionamento delle opere di fondazione o di sostegno, delle condizioni di posa dei rilevati, dei rivestimenti di gallerie, ecc. ed in genere di qualunque opera correlata alle caratteristiche dei terreni interessati, ferma restando, a carico dell'Appaltatore, la verifica cautelativa in autotutela delle indagini e degli studi progettuali.

29.5. L'esecuzione di esperienze ed analisi, come anche verifiche, assaggi e relative spese che venissero in ogni tempo ordinati dalla Direzione Lavori, presso il laboratorio di cantiere o presso gli Istituti autorizzati, sui materiali e forniture da impiegare od impiegati o sulle opere, in corrispettivo a quanto prescritto nella normativa di accettazione o di esecuzione, fermo restando quanto previsto dall'art. 167 del Regolamento.

29.6. La calcolazione di tutte o di parte delle strutture resistenti e la relativa progettazione esecutiva, nelle ipotesi di cui al punto 27.4., fermo restando che l'approvazione del progetto da parte della Direzione Lavori non solleva l'Appaltatore ed i professionisti allo stesso riferibili (e per le rispettive competenze) dalla responsabilità relativa alla stabilità di dette opere.

⁽⁴⁶⁾Ove previsti; in caso contrario annullare l'articolo.

⁽⁴⁷⁾Per vigilanza e guardiania del cantiere si intende la custodia dello stesso, nei tempi disposti dall'Amministrazione, caratterizzata dalla presenza continua di persona o persone provviste della particolare qualifica di guardia giurata. Tale situazione si connota come atto specifico e particolare differenziandosi dal concetto generale di "custodia o tutela delle opere" che si innesta sul significato più ampio di "cura e responsabilità". Detto onere comunque, ove previsto, dovrà essere congruo e compatibile con l'importo e la durata dei lavori e sarà compensato per la parte eccedente il 10% delle spese generali considerate in sede di analisi dei prezzi unitari.

⁽⁴⁸⁾ Tale vigilanza potrà essere estesa anche ai periodi di sospensione dei lavori ed al periodo intercorrente tra l'ultimazione ed il collaudo, salvo l'anticipata consegna

29.7. **La calcolazione di tutti o di parte degli impianti** compresi nell'appalto e la relativa progettazione esecutiva, nella ipotesi e con la notazione di cui al punto 29.6.

29.8. **Le prove di carico e di verifica** delle seguenti strutture, con l'apprestamento di quanto previsto al precedente punto 27.30., ordinate dalla Direzione dei lavori ma i cui oneri non siano contemplati, in Elenco prezzi od in altri documenti contrattuali, tra quelli posti a carico dell'Appaltatore:

29.9. **La riproduzione di grafici**, disegni ed allegati vari di progetto o di perizie redatta nel corso dei lavori, con esclusione della riproduzione degli allegati di contratto.

29.10. **Le spese per il personale di assistenza** che l'Appaltatore, su richiesta della Direzione dei lavori, metta a disposizione di altre ditte od imprese incaricate dall'Amministrazione per l'esecuzione di lavori complementari od impiantistici connessi all'appalto, nonché le spese di utenza per i consumi di energia od altro relativi a tali lavori.

29.11. **I contributi per gli allacciamenti** di utenza relativi agli impianti, se anticipati per conto dell'Amministrazione su richiesta della stessa.

29.12.

Art. 30

PIANIFICAZIONE DELLA SICUREZZA

30.1. TIPOLOGIE DEI PIANI E DISPOSIZIONI

La pianificazione della sicurezza in cantiere sarà articolata ed attuata nel rispetto delle disposizioni dell'art. 131 del C.d.A. nonché del nuovo c.d. Testo Unico della Sicurezza, D.Lgs.vo 9 aprile 2008, n. 81 ⁽⁴⁹⁾, avente per titolo: *"Attuazione dell'art. 1 della Legge 3 agosto 2007, n. 123, in materia di tutela della salute e sicurezza nei luoghi di lavoro"*.

L'articolazione in particolare distinguerà il caso dei lavori nei cui cantieri è prevista la presenza di una sola impresa (e per i quali la committenza non designa né il coordinatore di progettazione, né quello di esecuzione) e quello dei lavori nei due cantieri è prevista la presenza di più imprese, anche non contemporanea (v. art. 90, comma 3, del D.Lgs.vo citato).

30.1.1. Pianificazione della sicurezza in cantieri con un'unica impresa

Nei cantieri in cui è prevista la presenza di un'unica impresa e per i quali l'Amministrazione non abbia proceduto alla redazione del Piano di Sicurezza e di Coordinamento, l'Appaltatore, a norma dell'art. 131, comma 2, lett. b), del C.d.A., avrà l'obbligo, entro trenta giorni dell'aggiudicazione e comunque prima della consegna dei lavori, di predisporre:

- 1) - *Il piano delle misure per la sicurezza fisica dei lavoratori (PSS: Piano di Sicurezza Sostitutivo);*
- 2) - *Un Piano Operativo di Sicurezza (POS) per quanto attiene alle proprie scelte autonome e relative responsabilità nell'organizzazione del cantiere e nell'esecuzione dei lavori (da considerare come piano complementare di dettagli del piano di cui al punto 1).*

30.1.2. Pianificazione della sicurezza in cantieri con più imprese

Nei cantieri in cui è prevista la presenza di più imprese, e per i quali l'Amministrazione abbia proceduto alla preventiva redazione del Piano di Sicurezza e di Coordinamento, l'Appaltatore avrà l'obbligo e potrà, a norma dell'art. 131, comma 2, lett. a) e c) del C.d.A., entro trenta giorni dall'aggiudicazione e comunque prima della consegna dei lavori, redigere e consegnare all'Amministrazione:

- 1) - *Eventuali proposte integrative del Piano di Sicurezza e di Coordinamento redatto dalla stessa Amministrazione;*
- 2) - *Un Piano Operativo di Sicurezza (POS) come al precedente punto 30.1.1.*

30.2. OBBLIGHI, ONERI E PROCEDURE

Tutti i piani superiormente individuati faranno parte del contratto di appalto o di concessione. Le gravi o ripetute violazioni dei piani stessi, da parte dell'Appaltatore (o del concessionario), previa formale costituzione in mora dell'interessato, costituiranno causa di risoluzione del contratto.

L'Appaltatore, prima dell'inizio dei lavori ovvero in corso d'opera, potrà presentare al Coordinatore per l'esecuzione proposte di modifiche od integrazioni al piano od ai piani trasmessi dall'Amministrazione, per esigenze di adeguamento tecnologico o di rispetto di

eventuali norme disattese. Esso inoltre, durante l'esecuzione dell'opera, osserverà le misure generali di tutela di cui all'art. 15 del c.d. T.U. Sicurezza e curerà in particolare gli aspetti e le incombenze di cui all'art. 95 (ex art. 8 del D.Lgs.vo n. 494/1996) dello stesso T.U.

Inoltre, a norma dell'art. 96 dello stesso decreto legislativo:

- a) - *adotterà le misure conformi alle prescrizioni di cui all'allegato XIII del D.Lgs.vo;*
- b) - *curerà le condizioni di rimozione dei materiali pericolosi previo, se del caso, coordinamento con il committente od il Responsabile dei lavori;*
- c) - *curerà che lo stoccaggio e l'evacuazione dei detriti e delle macerie avvengano correttamente.*

Infine l'Appaltatore curerà che sia affissa in cantiere copia della *notifica preliminare* di cui all'art. 99 del D.Lgs.vo n. 81/2008 e la trasmissione del Piano di Sicurezza alle imprese esecutrici ed ai lavoratori autonomi (art. 101).

L'accettazione da parte dell'Appaltatore e delle imprese aventi comunque titolo ad operare in cantiere del Piano di sicurezza e coordinamento di cui all'art. 12 del decreto legislativo citato e la redazione del Piano Operativo di Sicurezza (POS) costituiscono, per il cantiere interessato, adempimento alle disposizioni previste dal decreto. La Direzione dei lavori, il Direttore tecnico del cantiere ed il Coordinatore per l'esecuzione vigileranno sull'osservanza del o dei piani di sicurezza. Si richiamano peraltro i seguenti decreti:

- **D.I. 10 marzo 1998** - Criteri generali di sicurezza antincendio e per la gestione dell'emergenza nei luoghi di lavoro (Min. Int. e Lav.).
- **D.P.R. 1° agosto 2011, n. 151** - Regolamento recante semplificazione della disciplina dei procedimenti relativi alla presentazione degli incendi.

A norma dell'art. 118, comma 7, del C.d.A., i piani di sicurezza di cui sopra saranno messi a disposizione delle autorità competenti preposte alle verifiche ispettive di controllo dei cantieri. L'Appaltatore è tenuto a curare il coordinamento di tutti i subappaltatori operanti nel cantiere, al fine di rendere gli specifici piani redatti dai singoli subappaltatori compatibili tra loro e coerenti con il piano presentato dallo stesso. Nell'ipotesi di raggruppamento temporaneo o di consorzi, detto obbligo incombe al mandatario. Il Direttore tecnico di cantiere è responsabile del rispetto del piano da parte di tutte le imprese impegnate nell'esecuzione dei lavori.

In caso di subappalto, l'Appaltatore sarà solidamente responsabile con il subappaltatore, degli adempimenti da parte di quest'ultimo, degli obblighi della sicurezza previsti dalla normativa vigente (art. 118, comma 4, C.d.A.).

Art. 31

RISOLUZIONE DEL CONTRATTO – RECESSO

31.1. GENERALITÀ

Nel caso in cui l'Appaltatore si rifiutasse all'immediato rifacimento delle opere male eseguite, all'esecuzione delle opere mancanti, alla demolizione e sostituzione di quelle non rispondenti alle condizioni contrattuali, o non rispettasse o ritardasse il programma accettato o sospendesse i lavori, ed in generale, in tutti i casi previsti dagli artt. 135 e 136 del D.Lgs.vo 12 aprile 2006, n. 163 (Codice di appalti), l'Amministrazione appaltante avrà il diritto di procedere alla risoluzione del contratto in danno dell'Appaltatore stesso.

Si darà luogo ancora alla risoluzione del contratto oltre nei casi previsti dagli articoli citati, anche in ogni altro caso di inadempimento dell'Appaltatore, ad insindacabile giudizio dell'Amministrazione. Si richiama in particolare l'inosservanza delle norme di sicurezza di cui all'art. 30, il caso di cui all'art. 5 del presente Capitolato e l'inosservanza del "Protocollo di Legalità" stipulato tra il Ministero dell'Interno e la Regione Siciliana, protocollo che l'Appaltatore, in sede di gara, si è impegnato a rispettare.

31.2. RECESSO

L'Amministrazione, ai sensi dell'art. 1671 del Codice Civile e dell'art. 134 del C.d.A., avrà diritto in qualunque momento di recedere dal contratto previo pagamento dei lavori eseguiti e del valore dei materiali utili esistenti in cantiere, oltre al decimo delle opere non ancora eseguite. Tale decimo sarà calcolato sulla differenza tra l'importo dei quattro quinti del prezzo posto a base di gare, depurato del ribasso d'asta, e l'ammontare netto dei lavori eseguiti.

Per la procedura di recesso, e le particolari condizioni, sarà fatto riferimento ai commi da 3 a 6 dell'articolo citato.

Art. 32

SUBAPPALTO E COTTIMO – CONTRATTI DI FORNITURA E NOLI A CALDO DIVIETI – FUSIONI

32.0. GENERALITÀ

L'Appaltatore, in possesso della qualificazione nella categoria di opere generali (OG) o nella categoria di opere specializzate (OS) indicate nel bando di gara come *categoria prevalente*, potrà eseguire direttamente tutte le lavorazioni di cui si compone l'opera od il lavoro, anche se non in possesso delle relative qualificazioni, fatto salvo quanto previsto al comma 2 dell'art. 109 del Regolamento.

Tale previsione, di fatto costituente clausola limitativa, specifica che le lavorazioni relative ad *opere generali* ed a *strutture, impianti ed opere speciali* ⁽⁵⁰⁾ di cui al comma 2 dell'art. 107 dello stesso Regolamento non potranno essere eseguite direttamente dall'Appaltatore, ove qualificato per la sola categoria prevalente, se privo delle relative adeguate qualificazioni.

Dette lavorazioni ⁽⁵¹⁾ comunque saranno subappaltabili ad imprese in possesso delle relative qualificazioni, fatto salvo quanto previsto dal comma 11 dell'art. 37 del C.d.A. ⁽⁵²⁾.

32.1. SUBAPPALTO E COTTIMO

Salvo diverse condizioni disposte dalla legge, non è consentito l'affidamento in subappalto o in cottimo per la realizzazione dell'intera opera appaltata e comunque per la totalità dei lavori della categoria prevalente, sotto pena di immediata rescissione del contratto, di perdita della cauzione e del pagamento degli eventuali danni. In particolare, per quanto riguarda la categoria prevalente, la quota parte subappaltabile, a norma di quanto previsto dall'art. 170 del Regolamento, non potrà essere superiore al 30 per cento.

L'Appaltatore è tenuto quindi, in linea generale, ad eseguire in proprio le opere ed i lavori compresi nel contratto.

Tutte le lavorazioni comunque, a qualsiasi categoria appartengano sono subappaltabili od affidabili in cottimo salvo vigenti disposizioni che prevedano, per particolari ipotesi, il divieto di affidamento in subappalto.

In ogni caso tale affidamento, che comunque è indipendentemente dall'importo deve essere sempre autorizzato, è sottoposto alle seguenti condizioni ⁽⁵³⁾:

- 1) - *che i concorrenti all'atto dell'offerta o l'affidatario, nel caso di varianti in corso d'opera, all'atto dell'affidamento, abbiano indicato i lavori o le parti di opere che intendono subappaltare o concedere in cottimo;*
- 2) - *che l'Appaltatore provveda al deposito del contratto di subappalto presso la stazione appaltante almeno venti giorni prima della data di effettivo inizio dell'esecuzione delle relative prestazioni;*
- 3) - *che al momento del deposito del contratto di subappalto presso la stazione appaltante l'Appaltatore trasmetta altresì la certificazione attestante il possesso da parte del subappaltatore dei requisiti di qualificazione prescritti dal C.d.A. in relazione alla prestazione subappaltata attestante il possesso dei requisiti generali di cui all'art. 38 dello stesso Codice;*
- 4) - *che non sussista, nei confronti dell'affidatario del subappalto o del cottimo, alcuno dei divieti previsti dal Codice antimafia D.Lgs.vo 6 settembre 2011, n. 159.*

L'Appaltatore dovrà praticare, per i lavori e le opere affidate in subappalto, gli stessi prezzi unitari risultanti dall'aggiudicazione, con ribasso non superiore al 20%. Relativamente ai lavori affidati in subappalto l'Appaltatore corrisponderà gli oneri della sicurezza, alle imprese subappaltatrici, senza alcun ribasso. Si richiama l'art. 118, comma 4, del C.d.A.

L'importo dei lavori affidati in subappalto od in cottimo, in rapporto alle disposizioni del bando, potrà essere corrisposto all'interessato direttamente od indirettamente. Nel primo caso l'Appaltatore comunicherà all'Amministrazione la parte dei lavori eseguiti dal subappaltatore o cottimista con la specificazione del relativo importo e con proposta motivata di pagamento. Nel secondo caso è fatto obbligo all'Appaltatore di trasmettere, entro venti giorni dalla data di ciascun pagamento effettuato nei suoi confronti, copia delle fatture quietanzate relative ai pagamenti corrisposti al subappaltatore o cottimista, con l'indicazione delle ritenute di garanzia effettuate. Qualora l'Appaltatore non trasmetta dette fatture entro il predetto termine, l'Amministrazione sospenderà il successivo pagamento a favore dell'Appaltatore (art. 118, comma 3, C.d.A.).

Prima dell'effettivo inizio dei lavori oggetto del subappalto o del cottimo e comunque non oltre dieci giorni dell'autorizzazione da parte dell'Amministrazione, l'Appaltatore dovrà far pervenire alla stessa la documentazione comprovante l'avvenuta denuncia, da parte del subappaltatore, agli Enti previdenziali (inclusa la C.E.), assicurativi ed antinfortunistici.

Per il cottimo si richiama l'art. 173 del Regolamento.

32.2. CONTRATTI DI FORNITURA – NOLI A CALDO

È considerato subappalto qualsiasi contratto avente ad oggetto attività ovunque espletate che richiedano l'impiego di mano d'opera, quali le forniture con posa in opera ed i noli a caldo, se singolarmente di importo superiore al 2% dell'importo dei lavori affidati o di importo superiore a 100.000 Euro e qualora l'incidenza della mano d'opera e del personale sia superiore al 50% dell'importo del contratto da affidare.

Per i subappalti o cottimi di importo inferiore ai valori sopra riportati, i termini per il rilascio dell'autorizzazione da parte dell'Amministrazione sono ridotti della metà rispetto al termine previsto (30 gg. rinnovabile una sola volta) nel caso generale, dall'art. 118, comma 8 del C.d.A. Trascorso tale termine senza che si sia provveduto, l'autorizzazione si intende concessa.

32.3. DIVIETI ED OBBLIGHI

⁽⁵⁰⁾ Si considerano *strutture, impianti ed opere speciali* le opere specializzate indicate nelle lettere da a) a p) del comma 4 dell'art. 72 del Regolamento, se di importo singolarmente superiore al 10% dell'importo complessivo dell'opera o lavoro ovvero di importo superiore a 150.000 Euro.

⁽⁵¹⁾ Le medesime lavorazioni sono altresì scorporabili e sono indicate nei bandi di gara ai fini della costituzione di associazioni temporanee di "tipo verticale".

⁽⁵²⁾ Il comma 11 dell'art. 37 del C.d.A. (come modificato dal D.Lgs.vo n. 152/2008) prescrive che qualora una o più di tali lavorazioni od opere superi il valore del 15% dell'importo totale dei lavori, esse non possono essere affidate in subappalto in misura superiore al 30% e dovranno essere eseguite esclusivamente dai soggetti affidatari. In tali casi, i soggetti che non siano in grado di realizzare le predette opere, sono tenuti a costituire "associazioni temporanee di tipo verticale".

Il contratto non può essere ceduto, a pena di nullità. È vietata inoltre l'associazione in partecipazione nonché qualsiasi modificazione alla composizione delle associazioni temporanee e dei consorzi di cui all'art. 34, comma 1, lett. d) ed e) del C.d.A. rispetto a quella risultante dall'impegno presentato in sede di offerta. L'inosservanza dei divieti comporterà l'annullamento dell'aggiudicazione o la nullità del contratto, nonché l'esclusione dei concorrenti riuniti in associazione o consorzio concomitanti o successivi alle procedure di affidamento.

L'esecuzione delle opere e dei lavori affidati in subappalto non potrà formare oggetto di ulteriore subappalto, fatta salva la posa in opera di strutture e di impianti ed opere speciali di cui all'art. 107, comma 7, lett. f), g), m), o) e p) del Regolamento (art. 170, 2° comma); in tali casi il fornitore o subappaltatore, per la posa in opera o per il montaggio, potrà avvalersi di imprese di propria fiducia per le quali non sussista alcuno dei divieti di cui alla condizione n. 4) del precedente punto 32.1.

È vietata infine qualunque cessione di credito e qualunque procura che non siano riconosciute dall'Amministrazione ⁽⁵⁴⁾.

È fatto obbligo all'Appaltatore di comunicare alla stazione appaltante per tutti i subcontratti stipulati per l'esecuzione dell'appalto, il nome del subcontraente, l'importo del contratto, l'oggetto del lavoro, servizio o fornitura affidati ⁽⁵⁵⁾.

32.4. FUSIONI E CONFERIMENTI

Le cessioni di aziende e gli atti di trasformazione, fusione e scissione relativi ad imprese che eseguono opere pubbliche non hanno singolarmente effetto nei confronti di ciascuna amministrazione aggiudicatrice fino a che il cessionario, ovvero il soggetto risultante dall'avvenuta trasformazione, fusione o scissione, non abbia proceduto nei confronti di essa alle comunicazioni previste dall'art. 1 del D.P.C.M. 11 maggio 1991, n. 187, e non abbia documentato il possesso dei requisiti previsti dal C.d.A.

Nei sessanta giorni successivi l'Amministrazione potrà opporsi al subentro del nuovo soggetto nella titolarità del contratto, con effetti risolutivi sulla situazione in essere, laddove, in relazione alle comunicazioni di cui al precedente capoverso, non sussistano i requisiti di cui al Codice antimafia D.Lgs.vo 6 settembre 2011, n. 159.

Si richiama l'art. 116 del C.d.A.

Art. 33

PREZZI DI ELENCO – REVISIONE – NUOVI PREZZI

33.1. GENERALITÀ

I prezzi unitari e globali in base ai quali, sotto deduzione del pattuito ribasso d'asta, saranno pagati i lavori appaltati a misura ed a forfait e le somministrazioni, risultano dall'Elenco allegato al contratto. Essi comprendono:

- a) - **Per i materiali:** ogni spesa per la fornitura, trasporti, imposte, cali, perdite, sfridi, ecc. nessuna eccettuata, per darli pronti all'impiego, a piè d'opera, in qualsiasi punto del lavoro.
- b) - **Per gli operai e mezzi d'opera:** ogni spesa per fornire i medesimi di attrezzi ed utensili del mestiere, nonché quote per assicurazioni sociali, per infortuni ed accessori di ogni specie.
- c) - **Per i noli:** ogni spesa per dare a piè d'opera i macchinari ed i mezzi d'opera, pronti al loro uso.
- d) - **Per i lavori:** tutte le spese per i mezzi d'opera provvisori, nessuna esclusa e quanto altro occorre, a norma dell'art. 5 del Capitolato Generale d'Appalto e dell'art. 32, comma 4, del Regolamento, per dare il lavoro compiuto a perfetta regola d'arte, intendendosi nei prezzi stessi compreso ogni compenso per gli oneri tutti che l'Appaltatore dovrà sostenere a tale scopo, anche se non esplicitamente richiamati ⁽⁵⁶⁾.

I prezzi medesimi, diminuiti del ribasso offerto e sotto le condizioni tutte del contratto e del presente Capitolato, s'intendono accettati dall'Appaltatore in base a calcoli di sua convenienza, a tutto suo rischio e quindi invariabili durante tutto il periodo dei lavori ed indipendenti da qualsiasi volontà.

33.2. REVISIONE DEI PREZZI

L'Appaltatore ha l'obbligo di condurre a termine i lavori in appalto anche se in corso di esecuzione dovessero intervenire variazioni di tutte o parte delle componenti dei costi di costruzione. Non è ammessa pertanto la facoltà di ricorrere alla revisione dei prezzi contrattuali e non si applica il 1° comma dell'art. 1664 del Codice Civile.

In deroga comunque a quanto sopra stabilito, ai sensi dell'art. 133, comma 4, del C.d.A., qualora il prezzo dei singoli materiali da costruzione, per effetto di circostanze eccezionali, subisca variazioni in aumento od in diminuzione superiori al 10% rispetto al prezzo

⁽⁵⁴⁾ Per i crediti verso la pubblica amministrazione derivanti da contratti di appalto o di concessione di lavori pubblici valgono comunque le disposizioni di cui alla Legge 1° febbraio 1991, n. 52 (art. 117 C.d.A.).

⁽⁵⁵⁾ L'Appaltatore che si avvale del subappalto o del cottimo dovrà allegare alla copia autentica del contratto la dichiarazione circa la sussistenza o meno di eventuali forme di controllo o di collegamento a norma dell'art. 2359 del C.C. con l'impresa affidataria del subappalto o del cottimo. Analoga dichiarazione deve essere effettuata da ciascuna delle imprese partecipanti nel caso di associazione temporanea, società e consorzio.

rilevato dal Ministero delle infrastrutture ⁽⁵⁷⁾ nell'anno di presentazione dell'offerta con apposito decreto, si farà luogo a compensazioni, in aumento od in diminuzione, per la percentuale eccedente il 10% e nel limite delle risorse di cui al comma 7 dello stesso C.d.A.

L'istanza di compensazione, a pena di decadenza, dovrà essere presentata entro 60 gg. Dalla data di pubblicazione in G.U. dello stesso decreto. Inoltre, ove inserito in contratto e nei termini dello stesso, all'Appaltatore potrà essere anticipato, secondo quanto previsto dall'art. 133, comma 1-bis del C.d.A., il pagamento di determinati materiali, previa costituzione di apposita garanzia fideiussoria.

Per quanto riguarda l'anno 2008, le disposizioni in materia di adeguamento prezzi faranno specifico riferimento a quanto in particolare stabilito dall'art. 1 della Legge 22 dicembre 2008, n. 201 che converte, con modificazioni, il D.L. 23 ottobre 2008, n. 162. Le disposizioni straordinarie e le relative tabelle di cui al D.M. Infrastrutture e Trasporti 30 aprile 2009 non sono più operative e non trovano più alcuna applicazione.

33.3. PREZZO CHIUSO

Per i lavori in appalto si applica prezzo chiuso, consistente nel prezzo dei lavori al netto del ribasso d'asta, aumentato di una percentuale ⁽⁵⁸⁾ da applicarsi (nel caso in cui la differenza tra il tasso di inflazione reale ed il tasso programmato nell'anno precedente sia superiore al 2 per cento) all'importo dei lavori ancora da eseguire per ogni anno intero previsto per l'ultimazione dei lavori stessi ⁽⁵⁹⁾.

L'istanza di applicazione del prezzo chiuso, a pena di decadenza, dovrà essere presentata dall'Appaltatore entro 60 gg. dalla data di pubblicazione nella G.U. del decreto di cui all'art. 133, comma 3-bis del C.d.A.

33.4. NUOVI PREZZI

Ove fosse necessario eseguire una specie di lavorazione non prevista dal contratto o adoperare materiali di specie diversa o proveniente da luoghi diversi da quelli previsti, i nuovi prezzi si valuteranno con le modalità contemplate dall'art. 163 del Regolamento.

Nel caso di non accettazione da parte dell'Appaltatore, l'Amministrazione potrà ingiungere allo stesso l'esecuzione delle lavorazioni o la somministrazione dei materiali sulla base di tali prezzi, che saranno comunque immessi nella contabilità e si riteranno accettati in assenza di riserva regolarmente iscritta.

Art. 34

RESPONSABILITÀ DELL'APPALTATORE DIFETTI DI COSTRUZIONE

L'appaltatore è l'unico responsabile dell'esecuzione delle opere appaltate in conformità alle migliori regole dell'arte, della rispondenza di dette opere e parti di esse alle condizioni contrattuali, del rispetto di tutte le norme di legge e di regolamento.

Le disposizioni impartite dalla Direzione Lavori, la presenza nei cantieri del personale di assistenza e sorveglianza, l'approvazione dei tipi, procedimenti e dimensionamenti strutturali e qualunque altro intervento devono intendersi esclusivamente connessi con la miglior tutela dell'Amministrazione e non diminuiscono la responsabilità dell'Appaltatore, che sussiste in modo assoluto ed esclusivo dalla consegna dei lavori al collaudo, fatto salvo il maggior termine di cui agli artt. 1667 e 1669 del Codice Civile.

Per i difetti di costruzione si richiama in ogni caso quanto stabilito dall'art. 18 del Capitolato Generale d'Appalto.

Art. 35

RAPPRESENTANTE TECNICO DELL'APPALTATORE

A norma dell'art. 4 del Capitolato Generale, l'Appaltatore che non conduce i lavori personalmente dovrà farsi rappresentare per mandato da persona fornita dei requisiti voluti. Il mandato dovrà essere depositato presso l'Amministrazione.

Tale persona dovrà dichiarare per iscritto l'accettazione dell'incarico e dovrà assumere dimora, per tutta la durata dei lavori, in luogo prossimo agli stessi.

Art. 36

INDICAZIONE DELLE PERSONE CHE POSSONO RISCOUTERE

La persona o le persone autorizzate a riscuotere, ricevere e quietanzare le somme dovute in acconto od a saldo, saranno indicate nel contratto ⁽⁶⁰⁾. Tale autorizzazione dovrà essere comprovata, nel caso di ditte individuali, mediante certificato della Camera di Commercio e nel caso di Società mediante appositi atti legali.

⁽⁵⁷⁾ Nell'ambito della Regione Siciliana il rilevamento del prezzo compete l'Assessore Regionale per le Infrastrutture e la mobilità.

⁽⁵⁸⁾ Tale percentuale è fissata (con decreto del Ministro delle Infrastrutture e dei Trasporti da emanarsi entro il 31 marzo di ogni anno), nella misura eccedente la predetta percentuale del 2%.

⁽⁵⁹⁾ L'importo dei lavori da eseguire per ogni anno intero è dedotto in via convenzionale dal cronoprogramma di cui all'art. 40 del Regolamento.

⁽⁶⁰⁾ Nello stesso contratto saranno indicati il luogo e l'ufficio dove verranno effettuati i pagamenti e le relative modalità, secondo le norme che regolano la contabilità.

La cessazione o la decadenza dell'incarico delle persone designate a riscuotere dovrà essere notificata tempestivamente all'Amministrazione, non potendosi, in difetto, attribuire alla stessa alcuna responsabilità per pagamenti a persone non più autorizzate.

Art. 37

DEFINIZIONE DELLE CONTROVERSIE

37.1. ACCORDO BONARIO

Qualora a seguito dell'iscrizione di riserve ⁽⁶¹⁾ sui documenti contabili l'importo economico dell'opera possa variare in misura sostanziale e, in ogni caso, non inferiore al 10% dell'importo contrattuale, il Responsabile del procedimento acquisirà immediatamente la Relazione riservata del Direttore dei lavori e, ove costituito, dell'Organo di collaudo e, sentito l'Appaltatore, valuterà l'ammissibilità delle riserve e la non manifesta infondatezza ai fini del raggiungimento del superiore limite di valore, quindi opererà secondo quanto stabilito dall'art. 240 del C.d.A. In particolare:

- Per gli appalti e le concessioni di importo pari o superiore a dieci milioni di euro, il Responsabile del procedimento promuoverà la costituzione di apposita Commissione affinché formuli, acquisiti gli atti di cui sopra ed entro 90 giorni dall'apposizione dell'ultima delle riserve, proposta motivata di accordo bonario.
- Per gli appalti e le concessioni di cui in precedenza, il Responsabile del procedimento promuove la costituzione della commissione indipendentemente dall'importo economico delle riserve ancora da definirsi, entro 30 giorni dal ricevimento da parte dello stesso del certificato di collaudo o di regolare esecuzione. In tale ipotesi la proposta motivata della commissione è formulata entro 90 giorni dalla costituzione della Commissione stessa.
- Per gli appalti e le concessioni di importo inferiore a dieci milioni di euro, la costituzione della Commissione da parte del Responsabile del procedimento sarà facoltativa e il Responsabile del procedimento può essere componente della Commissione medesima. Nei casi in cui non venga promossa la costituzione della Commissione, la proposta di accordo bonario è formulata dal responsabile del procedimento.

Ai sensi dell'art. 240 comma 16 del C.d.A., possono essere aditi gli arbitri o il giudice ordinario, in caso di fallimento del tentativo di accordo bonario, risultante da rifiuto espresso della proposta da parte dei soggetti di cui al comma 12 del medesimo articolo, nonché in caso di inutile decorso dei termini di cui allo stesso comma 12 e al comma 13 dell'articolo stesso.

In caso di iscrizione di riserve sul certificato di collaudo per le quali si è attivata la procedura di accordo bonario al termine previsto dall'art. 234, comma 2 del Regolamento, prima parte, decorre dalla scadenza del termine dei trenta giorni previsti dall'art. 240, comma 12 del C.d.A.

Si richiama l'art. 240-*bis* del C.d.A.

37.2. TRANSAZIONE

Ai sensi e nelle modalità previste dall'art. 239 del Codice degli Appalti, anche al di fuori dei casi in cui è previsto il procedimento di accordo bonario ai sensi dell'articolo 240, le controversie relative a diritti soggettivi derivanti dall'esecuzione dei contratti pubblici di lavori, servizi, forniture, possono sempre essere risolte mediante transazione nel rispetto del Codice Civile.

37.3. ARBITRATO

Le controversie su diritti soggettivi, derivanti dall'esecuzione dei contratti pubblici relativi a lavori, servizi, forniture, concorsi di progettazione e di idee, comprese quelle conseguenti al mancato raggiungimento dell'accordo bonario previsto dall'articolo 240, del C.d.A. possono essere deferite ad arbitri.

Si veda l'art. 241 del Codice degli Appalti.

37.4. GIURISDIZIONE

Il codice del processo amministrativo individua le controversie devolute alla giurisdizione esclusiva del giudice amministrativo in materia di contratti pubblici.

Si vedano gli artt. 243-*bis* e 244 del C.d.A.

Art. 38

APPALTO DI PROGETTAZIONE ESECUTIVA ED ESECUZIONE

Nell'ipotesi di progettazione esecutiva ed esecuzione, intervenuta la stipulazione del contratto il Responsabile del procedimento, con apposito ordine di servizio, disporrà che l'Appaltatore dia immediato inizio alla redazione del progetto esecutivo, che dovrà essere completata nei tempi di cui al Capitolato Speciale allegato al progetto definitivo posto a base di gara. Qualora il progettista dell'esecutivo ne ravvisi la necessità l'affidatario, previa informazione al Responsabile del procedimento perché possa eventualmente disporre la presenza del Direttore dei lavori provvede all'effettuazione di studi o indagini di maggior dettaglio o verifica rispetto a quelli utilizzati per la redazione del progetto definitivo, senza che ciò comporti compenso aggiuntivo.

I requisiti relativi alla progettazione e alla costituzione delle coperture assicurative saranno conformi a quanto previsto nel bando di gara. Per il resto si farà riferimento all'art. 169 del Regolamento.

Art. 39

DOMICILIO DELL'APPALTATORE

Ai sensi dell'art. 2 del Capitolato Generale d'Appalto, l'Appaltatore elegge domicilio presso⁽⁶²⁾.

Tutte le intimazioni, le assegnazioni di termini ed ogni altra notificazione o comunicazione dipendente dal presente contratto di appalto saranno fatte dalla Direzione dei lavori o dal Responsabile del procedimento, per le proprie competenze, a mani proprie dell'Appaltatore o del rappresentante oppure presso il domicilio indicato nel presente articolo.

Art. 40

ACCESSO AGLI ATTI

Ai sensi dell'art. 24 della Legge 7 agosto 1990, n. 241 sono sottratte alla disciplina dell'accesso agli atti la relazione riservata della Direzione dei lavori e dell'Organo di collaudo sulle domande e sulle riserve avanzate dall'Appaltatore.

⁽⁶²⁾ Proprio ufficio nel luogo nel quale ha sede l'ufficio di direzione, ovvero presso gli uffici comunali o lo studio di un professionista o gli uffici di società legalmente riconosciuta.

CAPITOLATO SPECIALE DI APPALTO

(Art. 43, comma 2, Regolamento n. 207/2010)

PARTE II

SPECIFICAZIONE DELLE PRESCRIZIONI TECNICHE

CAPITOLO I**QUALITÀ, PROVENIENZA E NORME DI ACCETTAZIONE DEI MATERIALI,
DEI MANUFATTI E DELLE FORNITURE IN GENERE**

Art. 41
CARATTERISTICHE GENERALI – SCORPORI

41.1. CONDIZIONI DI ACCETTAZIONE

41.1.0. Generalità

I materiali, i manufatti e le forniture in genere da impiegare nelle opere da eseguire dovranno essere delle migliori qualità esistenti in commercio, possedere i requisiti stabiliti dalle leggi e dai regolamenti vigenti in materia ed inoltre corrispondere alle specifiche norme indicate nel presente Capitolato o negli altri atti contrattuali. Essi inoltre, se non diversamente prescritto o consentito, dovranno rispondere alle specificazioni tecniche dei relativi Enti di unificazione e normazione (UNI, EN, ISO, CEI, ecc.) con la notazione che ove il richiamo del presente testo fosse indirizzato a norme ritirate o sostituite, la relativa valenza dovrà ritenersi rispettivamente prorogata (salvo diversa specifica) o riferita alla norma sostitutiva. Si richiamano peraltro, espressamente, le prescrizioni degli artt. 16 e 17 del Capitolato Generale d'Appalto e art. 167 del Regolamento.

Potranno essere impiegati materiali e prodotti conformi ad una *norma armonizzata* o ad un *benestare tecnico europeo* come definiti dalla Direttiva 89/106/CEE, ovvero conformi a specifiche nazionali dei Paesi della Comunità Europea, qualora dette specifiche garantiscano un livello di sicurezza equivalente e tale da soddisfare i *requisiti essenziali* allegati alla citata direttiva ⁽¹⁾. Salvo diversa indicazione, i materiali e le forniture proverranno da quelle località che l'Appaltatore riterrà di sua convenienza purché, ad insindacabile giudizio della Direzione dei lavori, ne sia riconosciuta l'idoneità e la corrispondenza ai requisiti prescritti ⁽²⁾.

L'Appaltatore è obbligato a prestarsi, in qualsiasi momento, ad eseguire od a far eseguire presso il laboratorio di cantiere, presso gli stabilimenti di produzione o presso gli Istituti autorizzati, tutte le prove prescritte dal presente Capitolato o dalla Direzione sui materiali impiegati o da impiegarsi, nonché sui manufatti, sia prefabbricati che formati in opera, e sulle forniture in genere. Il prelievo dei campioni, da eseguire secondo le norme UNI, UNI EN, ecc. verrà effettuato in contraddittorio e sarà appositamente verbalizzato.

L'Appaltatore farà sì che tutti i materiali abbiano ad avere, durante il corso dei lavori, le medesime caratteristiche riconosciute ed accettate dalla Direzione. Pertanto, qualora in corso di coltivazione di cave o di esercizio di fabbriche, stabilimenti, ecc. i materiali e le forniture non fossero più rispondenti ai requisiti prescritti, ovvero venissero a mancare e si presentasse quindi la necessità di cambiamenti nell'approvvigionamento, nessuna eccezione potrà accampare l'Appaltatore, né alcuna variazione di prezzi, fermi restando gli obblighi di cui al primo capoverso.

Le provviste non accettate dalla Direzione dei lavori, in quanto ad insindacabile giudizio non riconosciute idonee, dovranno essere immediatamente allontanate dal cantiere, a cura e spese dell'Appaltatore, e sostituite con altre rispondenti ai requisiti richiesti. Lo stesso resta comunque totalmente responsabile in rapporto ai materiali forniti la cui accettazione, in ogni caso, non pregiudica i diritti che l'Amministrazione si riserva in sede di collaudo finale.

41.1.1. Marcatura CE

Nel caso in cui i materiali da costruzione debbano garantire il rispetto di uno o più *requisiti essenziali* di cui all'allegato A del D.P.R. 21 aprile 1993, n. 246 (come modificato e integrato da D.P.R. n. 499/1997), gli stessi dovranno essere dotati di marcatura CE. Tale marcatura sarà indice di:

- conformità alle norme nazionali che recepiscono *norme armonizzate* (i cui estremi sono riportati nella G.U.C.E. e nella G.U.R.I.) ⁽³⁾;
- conformità, nel caso non esistano norme armonizzate, alle norme nazionali riconosciute dalla Commissione a beneficiare della presunzione di conformità;
- conformità al "*Benestare tecnico europeo*" di cui all'art. 5 del citato D.P.R.

L' "*Attestato di conformità*", presupposto base per l'apposizione della marcatura "CE", potrà assumere la tipologia di "*Certificato di conformità*" rilasciato da un organismo riconosciuto o di "*Dichiarazione di conformità*" rilasciata dallo stesso fabbricante. In entrambi i casi comunque l'attestato dovrà contenere gli elementi di cui all'art. 10 dello stesso decreto.

41.1.2. Materiali e prodotti per uso strutturale

I materiali ed i prodotti per uso strutturale dovranno rispondere ai requisiti indicati al Paragrafo II delle "*Norme Tecniche per le Costruzioni*" approvate con D.M. 14 gennaio 2008 ⁽⁴⁾. In particolare dovranno essere:

- *identificati* univocamente a cura del produttore, secondo le procedure applicabili;
- qualificati sotto la responsabilità dello stesso, secondo le procedure applicabili;
- accettati dal Direttore dei lavori mediante acquisizione e verifica della documentazione di qualificazione, nonché mediante eventuali prove sperimentali di accettazione. In particolare, per quanto riguarda l'identificazione, potranno configurarsi i seguenti casi:

REQUISITI ESSENZIALI	
1	Resistenza meccanica e stabilità
2	Sicurezza in caso di incendio
3	Igiene, salute ed ambiente
4	Sicurezza di utilizzazione
5	Protezione contro il rumore
6	Risparmio energetico e termoisolamento

⁽¹⁾ I prodotti possono essere accettati solo se idonei all'impiego previsto. Sono tali i prodotti che rendono le opere nelle quali devono essere incorporati od installati conformi ai requisiti essenziali di cui all'Allegato "A" del D.P.R. 21 aprile 1993, n. 246 (v. tab. a fianco) se e per quanto tali requisiti sono prescritti. Tali disposizioni restano in vigore sino al 1° luglio 2013 data in cui cesserà il carattere transitorio del nuovo Regolamento dei prodotti da costruzione n. 3305/2011.

⁽²⁾ Qualora gli atti contrattuali prevedano il luogo di provenienza dei materiali, la Direzione Lavori, ove ricorrano ragioni di necessità o convenienza, potrà sempre prescrivere uno diverso; in questo caso, se il cambiamento imporrà una differenza in più od in meno del quinto del prezzo contrattuale del materiale, si farà luogo alla determinazione di un sovrapprezzo ai sensi degli artt. 163 e 164 del Regolamento. Si richiama in ogni caso il comma 3 dell'art. 17 del Capitolato Generale d'Appalto.

⁽³⁾ Le norme nazionali che recepiscono norme armonizzate diventano cogenti a seguito di pubblicazione del relativo numero sulla Gazzetta Ufficiale della Repubblica italiana, a norma del comma 4, art. 6, del D.P.R. n. 246/1993, e dalla data stabilita in detta Gazzetta in rapporto al periodo di coesistenza con eventuale analogia normativa nazionale.

⁽⁴⁾ Per il D.M. 14 gennaio 2008 si richiama tutta la normativa correlata quale ad oggi le Leggi 28 febbraio 2008, n. 31, 24 giugno 2009, n. 77 e le Circolari Ministero

- A) Materiali e prodotti per uso strutturale per i quali sia disponibile una norma armonizzata il cui riferimento sia pubblicato sulla G.U.U.E. Al termine del periodo di coesistenza il loro impiego nelle opere sarà possibile soltanto se in possesso della marcatura CE.
- B) Materiali e prodotti per uso strutturale per i quali non sia disponibile una norma armonizzata (ovvero ricada nel periodo di coesistenza), per i quali sia invece prevista la qualificazione con le modalità e le procedure di cui al D.M. 14 gennaio 2008.
- C) Materiali e prodotti per uso strutturale innovativi e comunque non ricadenti nelle superiori tipologie, per i quali la marcatura CE potrà fare riferimento alla conformità ad un *benessere tecnico europeo* (ETA) o a certificazione di idoneità tecnica rilasciata dal Servizio Tecnico Centrale del Consiglio superiore dei LL.PP.

Per i materiali e prodotti recanti la marcatura CE sarà onere del Direttore dei lavori, in fase di accettazione, accertarsi del possesso della marcatura e richiedere ad ogni fornitore, per ogni diverso prodotto, il *certificato* ovvero la *dichiarazione di conformità* alla parte armonizzata dalla specifica norma europea ovvero allo specifico *benessere tecnico europeo*. Per i prodotti non recanti la marcatura CE, il Direttore dei lavori dovrà accertarsi del possesso e del regime di validità dell'*attestato di qualificazione* (caso B) o del *certificato di idoneità tecnica all'impiego* (caso C) rilasciato dal Servizio Tecnico Centrale del C.S.I.L.

41.1.3. Materiali e prodotti pericolosi

Ai sensi del D.L.gs.vo 2 febbraio 2002, n. 25 che richiama il precedente D.L.gs.vo 3 febbraio 1997, n. 52 e s.m.i. sulla salute e sicurezza dei lavoratori, i materiali ed i prodotti pericolosi (pitture, vernici, impregnanti, malte particolari, ecc.) dovranno essere corredati, da parte del produttore, di apposita "*Scheda informativa di sicurezza*".

In tema di protezione della salute e sicurezza dei lavoratori si richiama peraltro il Titolo IX del Testo Unico Sicurezza Lavoro emanato con D.L.gs.vo 9 aprile 2008, n. 81.

41.1.4. Materiali e componenti elettrici

I materiali, gli apparecchi ed i componenti da impiegare negli impianti elettrici dovranno essere tali da resistere alle azioni meccaniche, corrosive, termiche o dovute all'umidità alle quali potranno essere esposti durante l'esercizio. Dovranno inoltre essere rispondenti alle relative norme CEI, CEI EN, CEI UNEL ove queste, per detti materiali, apparecchi e componenti risultino pubblicate e vigenti.

41.2. SCORPORO DALL'APPALTO

L'Amministrazione si riserva la facoltà di scorporare dall'appalto determinati materiali e forniture, senza che per questo l'Appaltatore possa avanzare richieste di speciali compensi, sotto qualunque titolo. Ove ricorresse tale evenienza, lo stesso sarà tenuto al rispetto degli obblighi di cui al punto 27.25. del presente Capitolato.

Art. 42

MATERIALI NATURALI, DI CAVA ED ARTIFICIALI

42.1. ACQUA

Dovrà essere dolce, limpida, scevra di materie terrose od organiche e non aggressiva. Avrà un pH compreso tra 6 e 8 ed una torbidità non superiore al 2%. Per gli impasti cementizi non dovrà presentare tracce di sali in percentuali dannose ed in particolare: cloruri (Cl⁻) in concentrazione superiore a 500 mg/l per cementi armati precompressi e malte di iniezione, a 1000 mg/l per cementi armati ordinari ed a 4500 mg/l per cementi non armati; solfati (SO₄²⁻) in percentuali superiori a 2000 mg/l (prove 6.1.3. UNI EN 1008). È vietato l'impiego di acqua di mare, salvo esplicita autorizzazione (nel caso, con gli opportuni accorgimenti per i calcoli di stabilità). Tale divieto rimane tassativo ed assoluto per i calcestruzzi armati ed in genere per tutte le strutture inglobanti materiali metallici soggetti a corrosione. Di contro l'impiego di acqua potabile non sarà soggetto ad alcuna analisi preventiva.

42.2. AGGREGATI PER MALTA

42.2.0. Generalità

Saranno ritenuti idonei alla produzione di malte per edilizia gli aggregati ottenuti dalla lavorazione di materiali naturali od artificiali (con esclusione, se non diversamente consentito, di materiali provenienti da processi di riciclo), conformi alla parte armonizzata della norma europea UNI EN 13139 (Aggregati per malta).

Gli aggregati dovranno essere assolutamente scevri di materie terrose ed organiche (v. punto 7.4 della norma), essere preferibilmente di qualità silicea (in subordine quarzosa, granitica o calcarea), di grana omogenea, stridenti al tatto e dovranno provenire, se naturali, da rocce aventi alta resistenza alla compressione. Ove necessario saranno lavati con acqua dolce per l'eliminazione delle eventuali materie nocive.

42.2.1. Granulometria

La granulometria degli aggregati, da determinarsi in conformità della UNI EN 9331, dovrà soddisfare i requisiti di cui al punto 5 della norma della quale si riportano, nella Tab. 4, i limiti di sopra e sottovaglio.

Gli aggregati per malte da muratura (sabbie) saranno in genere costituiti da grani di dimensioni tali da passare attraverso lo staccio 2 UNI EN 933-2; quelli perintonaci, stuccature, murature da paramento ed in pietra da taglio da grani passanti allo staccio 0,5 UNI EN 933-2.

TAB. 4 - Aggregati per malte. Limiti di sopravvaglio e sottovaglio

DIMENSIONI AGGREGATO	Limiti per la percentuale in massa del passante				
	Sopravaglio			Sottovaglio	
	2 D	1,4 D	D	d	0,5 d
0/1	100	da 95 a 100	da 85 a 99	-	-
0/2	100	da 95 a 100	da 85 a 99	-	-
0/4	100	da 95 a 100	da 85 a 99	-	-
0/8	100	da 98 a 100	da 90 a 99	-	-
2/4	100	da 95 a 100	da 85 a 99	da 0 a 20	da 0 a 5
2/8	100	da 98 a 100	da 85 a 99	da 0 a 20	da 0 a 5

Il contenuto dei fini, da determinarsi in conformità della UNI EN 933-1, non dovrà superare i limiti del Prospetto 4 della norma⁽⁵⁾. La granulometria dei filler, da determinarsi in conformità della UNI-EN 933-10, dovrà soddisfare i limiti specificati nel Prospetto 3 della norma.

42.2.2. Requisiti fisici e chimici

I requisiti fisici e chimici degli aggregati saranno conformi alle prescrizioni di progetto e verranno stabiliti con le modalità di cui ai punti 6 e 7 della norma.

42.2.3. Designazione e descrizione

Gli aggregati per malta ed i filler devono essere designati come di seguito:

- provenienza (nome della cava e del punto di estrazione);
- tipo di aggregato (indicazione petrografica o nome commerciale);
- numero della norma;
- dimensione nominale.

42.2.4. Marcatura ed etichettatura

Ogni consegna di aggregati dovrà essere accompagnata da una bolla numerata, emessa da o per conto del produttore, nella quale sia dichiarato: a) provenienza; b) regione/luogo di produzione; c) data di consegna; d) designazione; e) se richiesto, massa volumica dei granuli e contenuto massimo di cloruro; marcatura CE se necessario.

42.2.5. Sistema di attestazione di conformità

I sistemi di attestazione di conformità per gli aggregati e filler per malte saranno, conformemente ai prospetti ZA 2A e ZA 2b dell'Appendice ZA della norma, del tipo "2+" per materiali ove siano richiesti alti requisiti di sicurezza e del tipo "4" ove tali requisiti non siano richiesti.

42.2.6. Marcatura ed etichettatura CE

Il simbolo di marcatura CE, ove richiesto, deve figurare sull'etichetta o sulla confezione o sui documenti di accompagnamento (es. bolla di consegna) e deve essere accompagnata dalle seguenti informazioni:

- numero di identificazione dell'ente di certificazione (solo per i prodotti sotto il sistema 2+);
- nome o marchio identificativo ed indirizzo registrato del produttore;
- ultime due cifre dell'anno di affissione della marcatura CE; numero del certificato del controllo di produzione di fabbrica (solo per i prodotti sotto sistema 2+); riferimento alla UNI EN 13139;
- descrizione ed impiego previsto del prodotto;
- informazioni sulle caratteristiche essenziali, elencate nel prospetto ZA.1a o nel prospetto ZA.1b ⁽⁶⁾.

42.3. AGGREGATI PER CALCESTRUZZO

42.3.0. Generalità

Saranno ritenuti idonei alla produzione di conglomerato cementizio gli aggregati ottenuti dalla lavorazione di materiali naturali od artificiali (con esclusione, ove non diversamente consentito, di materiali provenienti da processi di riciclo) rispondenti alle prescrizioni di cui al paragrafo 11.2.9.2 delle "Norme Tecniche per le Costruzioni" e conformi alla parte armonizzata della norma europea UNI EN 12620 (Aggregati per calcestruzzo).

I materiali naturali dovranno essere costituiti da elementi omogenei, provenienti da rocce compatte, resistenti, non gessose o marnose, né gelive. Tra le ghiaie si escluderanno quelle contenenti elementi di scarsa resistenza meccanica, sfaldati o sfaldabili e quelle rivestite da incrostazioni. I pietrischi e le graniglie dovranno provenire dalla frantumazione di rocce durissime, preferibilmente silicee, a

⁽⁵⁾ Categoria 1: 3% (Malte per sottofondi di pavimenti, proiettate, per riparazioni, per iniezioni) – Ogni tipo di aggregato.

" 2: 5% (Malte per intonaci interni ed esterni) – Ogni tipo di aggregato.

" 3: 8% (Malte da muratura) – Ogni tipo di aggregato eccetto le rocce frantumate.

" 4: 30% (Malte da muratura) – Si applica alle rocce frantumate - 11% per le frazioni granulometriche 0/8 e 2/8.

⁽⁶⁾ Valori dichiarati e, se pertinente, livello o classe/categoria (inclusa l'indicazione "passa" in base ai requisiti di "passa/non passa", se necessario) da dichiarare per ciascuna caratteristica essenziale come indicato nelle note dei prospetti ZA.1 e ZA.1b.

- "Nessuna prestazione determinata" per caratteristiche ove ciò non sia rilevante.

L'opzione "Nessuna prestazione determinata" (NPD) non può essere utilizzata nel caso in cui la caratteristica sia soggetta ad un limite di soglia, altrimenti può essere

struttura microcristallina, o di calcari puri durissimi e di alta resistenza alla compressione, all'urto, all'abrasione ed al gelo. Saranno a spigolo vivo, scevri di materie terrose, sabbia e comunque materie eterogenee ed organiche.

42.3.1. Granulometria

La granulometria degli aggregati sarà in genere indicata dal progetto o dalla Direzione dei lavori in base alla resistenza, alla destinazione dei getti ed alle modalità di posa in opera dei calcestruzzi. In ogni caso la granulometria dell'aggregato, determinata in conformità alla UNI EN 933-1, dovrà soddisfare i requisiti di cui al punto 4.3 della UNI EN 12620. Le dimensioni di un aggregato sono specificate da una coppia di stacci di cui al Prospetto 1 della norma scelti tra le tre serie previste (e separate), con la notazione che tali dimensioni devono avere $D/d \geq 1.4$.

42.3.2. Resistenza alla frantumazione (a.g.)

Ove richiesta, la resistenza alla frantumazione dell'aggregato grosso sarà specificata con riferimento al coefficiente "Los Angeles" (categoria "L4") ed al valore d'urto (categoria "SZ") di cui ai Prospetti 12 e 13 della norma superiormente citata, con metodo di prova secondo UNI EN 1097-2.

42.3.3. Resistenza all'usura (a.g.), alla levigabilità e alla abrasione (a.g.)

Ove richiesta, la resistenza all'usura dell'aggregato grosso (coefficiente micro-Deval MID_{10}) sarà determinata in conformità alla UNI EN 1097-1 e specificata con riferimento al Prospetto 14 della UNI EN 12620.

Per calcestruzzi destinati a strati di usura nelle pavimentazioni stradali la resistenza alla levigabilità e alla abrasione dell'aggregato grosso sarà determinata secondo la UNI EN 1097-8 e riferita ai Prospetti 15 e 16 della UNI 12620.

42.3.4. Riferimento a norme UNI

Al fine di individuare i limiti di accettazione delle caratteristiche tecniche degli aggregati, utile riferimento potrà comunque essere fatto anche alle norme sotto riportate (7).

UNI 8520-1 -Aggregati per confezione di calcestruzzi. Definizioni, classificazione e caratteristiche.

UNI 8520-2 - Idem. Limiti di accettazione.

42.3.5. Sistema di attestazione

Il sistema di attestazione degli aggregati, ai sensi del D.P.R. n. 246/93, seguirà le indicazioni riportate nella seguente tabella:

TAB. 5 - Aggregati per calcestruzzi. Sistema di attestazione della conformità

Specifica Tecnica Europea di riferimento	Uso Previsto	Sistema di Attestazione della Conformità (8)
Aggregati per calcestruzzo UNI EN 12620-13055	Calcestruzzo strutturale	2+
	Uso non strutturale	4

42.3.6. Designazione, marcatura ed etichettatura

Per quanto riguarda la designazione, gli aggregati dovranno essere indicati come di seguito: Origine, produttore ed eventuale deposito; Tipo (v. UNI EN 932-3) e dimensione dell'aggregato. Per quanto riguarda la marcatura e l'etichettatura, la bolla di consegna dovrà contenere almeno le seguenti informazioni: Designazione e data di spedizione; Numero di serie della bolla ed il riferimento alla norma UNI EN 12620.

42.3.7. Marcatura ed etichettatura CE

Per la marcatura CE e l'etichettatura v. quanto riportato nell'Appendice ZA.3 della norma UNI EN 12620. Il simbolo di marcatura CE dovrà figurare sull'etichetta o sulla confezione o sui documenti di accompagnamento (es. bolla di consegna).

42.4. POMICE:

Posta in commercio allo stato di granulato, dovrà possedere la granulometria prescritta ($0 \div 5$, $0 \div 12$, $0 \div 15$, $0 \div 20$), essere priva di alterazioni, asciutta, scevra di sostanze organiche, polvere od altri elementi estranei. Dovrà inoltre possedere una resistenza meccanica a compressione (misurata su cubetti di 5 cm di lato) non inferiore a 6 N/mm^2 e, per gli impieghi strutturali, una resistenza meccanica granulare non inferiore a 15 N/mm^2 . Per gli impieghi strutturali la massa volumica sarà non inferiore a 500 kg/m^3 ; per gli altri impieghi, non superiore a 600 kg/m^3 . Si richiama la norma:

UNI EN 771-3 -Specifica per elementi di muratura. Elementi per muratura di calcestruzzo vibrocompresso (aggregati pesanti e leggeri).

42.5. PIETRE NATURALI E MARMI

42.5.0. Generalità

I materiali in argomento dovranno rispondere alle "Norme per l'accettazione delle pietre naturali da costruzione" di cui al R.D. 16 novembre 1939, n. 2232.

(7) Le UNI 8520 individuano tre categorie di qualità degli aggregati per calcestruzzi (A, B, C) di cui la prima (A) per calcestruzzi di classe non inferiore a 30 N/mm^2 , la seconda (B) per calcestruzzi di classe fino a 30 N/mm^2 e la terza (C) per calcestruzzi di classe non superiore a 15 N/mm^2 .

(8) Il sistema 2+ (certificazione del controllo di produzione in fabbrica) è quello specificato all'art. 7, comma 1, lett. B), Procedura 1 del D.P.R. 246/93.

In generale, le pietre da impiegarsi nelle costruzioni dovranno essere omogenee, a grana compatta (con esclusione di parti tratte dal cappellaccio), esenti da screpolature, peli, venature, piani di sfaldatura, sostanze estranee, nodi, scaglie, cavità, ecc. Dovranno avere dimensioni adatte al particolare loro impiego ed offrire una resistenza proporzionata all'entità delle sollecitazioni cui saranno sottoposte. In particolare, il carico di sicurezza a compressione dovrà essere indicativamente non superiore a 20% del rispettivo carico di rottura. Saranno escluse le pietre marnose, gessose ed in generale tutte quelle alterabili all'azione degli agenti atmosferici e dell'acqua corrente.

Le prove per l'accertamento dei requisiti fisico-chimici e meccanici saranno effettuate in conformità delle norme di cui al R.D. citato e delle norme della serie UNI EN 772. Si richiamano in particolare le norme:

UNI EN 771-6 - Specifiche per elementi di muratura. Elementi di pietra naturale.

UNI EN 772-1 - Metodi di prova per elementi di muratura. Determinazione della resistenza a compressione.

Per le murature portanti, gli elementi dovranno possedere i requisiti di resistenza meccanica ed adesività alle malte determinati con le modalità descritte al punto 11.2 delle "Norme Tecniche per le Costruzioni" emanate con D.M. 14 gennaio 2008.

La descrizione, designazione e classificazione degli elementi per muratura di pietra naturale dovrà comprendere: il riferimento alla norma UNI EN 771-6; le dimensioni; la descrizione petrografica ed ancora, se necessario: la resistenza alla compressione media; la porosità totale ed aperta; la massa volumica apparente; il coefficiente d'assorbimento d'acqua per capillarità; la resistenza al gelo/disgelo; le proprietà termiche.

Il fabbricante/fornitore dovrà dimostrare la conformità del proprio prodotto ai requisiti della UNI EN 771-6 ed ai valori dichiarati per le relative proprietà.

42.5.1. Pietra da taglio

Oltre a possedere gli accennati requisiti e caratteri generali, dovrà essere sonora alla percussione, immune da fenditure e litoclasti, di perfetta lavorabilità e non geliva.

Per le opere esterne sarà vietato l'impiego di materiali con vene non perfettamente omogeneizzate e di brecce in genere.

42.5.2. Tufo calcareo

Dovrà essere di recente estrazione, di struttura litoide, compatta ed uniforme, escludendosi quello pomicioso e facilmente friabile; sarà impiegato solo dopo autorizzazione della Direzione Lavori e previo accertamento della massa volumica (non inferiore a 1600 kg/m³) e della resistenza a compressione (non inferiore a 5 N/mm² se secco ed a 4 N/mm² se bagnato).

42.5.3. Marmo

Dovrà essere della migliore qualità, perfettamente sano, senza scaglie, brecce, vene, spacchi, nodi, peli ed altri difetti che ne infirmino la omogeneità e la solidità. Non saranno tollerati tasselli, stuccature, rotture, scheggiature ed imperfezioni di sorta.

42.5.4. Lastre da pavimentazione e cordoli

Dovranno rispondere rispettivamente alle norme UNI EN 1341 e 1343 (Requisiti e metodi di prova) e dovranno essere dotati di marcatura CE, con sistema di attestazione della conformità del tipo 4.

42.6. ELEMENTI PER MURATURA

Se impiegati per muratura portante dovranno essere dotati di marcatura CE con sistema di attestazione di conformità 2+ o 4 a seconda che siano di Categoria 1 o di Categoria 2. La conformità dovrà essere riferita alle norme europee UNI EN 771.

Art. 43

CALCI – POZZOLANE – LEGANTI IDRAULICI – ADDITIVI

43.1. CALCI

43.1.0. Generalità

Dovranno possedere le caratteristiche ed i requisiti prescritti dalle norme vigenti (R.D. 16 novembre 1939, n. 2231 e s.m.i.) per quanto non incompatibile con la parte armonizzata delle seguenti norme europee recepite dall'UNI:

UNI EN 459-1 - Calci da costruzione. Definizioni, specifiche e criteri di conformità. **UNI EN 459-2** - Calci da costruzione. Metodi di prova.

La distinzione sarà fatta in *calci aeree* [vive (Q), idrate (S1), semi-idrate (S2), calciche (Cl), dolomitiche (DI), idrate e semi-idrate] e *calci idrauliche* [naturali (NHL), Formulata (FL), naturali con materiali aggiunti (Z) e miscelate (HL)]. Le calci aeree saranno classificate in base al loro contenuto di (CaO + MgO), mentre quelle idrauliche in base alla loro resistenza a compressione in MPa. Per i requisiti fisici sarà fatto riferimento al prospetto 5 della UNI EN 459-1.

43.1.1. Calce viva ⁽⁹⁾

Dovrà provenire da calcari puri, essere di recente, perfetta ed uniforme cottura, non bruciata né vitrea né pigra ad idratarsi ed infine di qualità tale che, mescolata con la sola quantità di acqua necessaria all'estinzione, si trasformi completamente in una pasta soda a grassello tenuissimo (rendimento $\geq 2,5 \text{ m}^3/\text{tonn.}$), senza lasciare residui maggiori del 5% dovuti a parti non bene decarburate, siliciose od inerti.

La calce viva al momento dell'estinzione dovrà essere perfettamente anidra; sarà rifiutata quella ridotta in polvere o sfiorita e perciò si dovrà provvedere in rapporto al bisogno e conservarla in luoghi asciutti e ben riparati dall'umidità.

⁽⁹⁾ Per le definizioni v. il punto 3 della UNI EN 459-1. La calce viva è ottenuta per calcinazione di rocce calcaree e/o dolomitiche. Essa include la calce calcica e la calce

L'estinzione della calce verrà effettuata meccanicamente, mediante macchine a ciclo continuo, o tradizionalmente, a mezzo di batterie di vasche accoppiate poste a livello diverso e separate da griglia. La calce grassa destinata agli intonaci dovrà essere spenta almeno tre mesi prima dell'impiego, quella destinata alle murature almeno 15 giorni.

43.1.2. Calce idrata in polvere ⁽¹⁰⁾

Dovrà essere confezionata in idonei imballaggi e conservata in locali ben asciutti. Gli imballaggi dovranno portare ben visibili: l'indicazione del produttore, il peso del prodotto e la specifica se trattasi di fiore di calce o calce idrata da costruzione ⁽¹¹⁾.

43.1.3. Marcatura ed etichettatura

Le calci da impiegarsi per la preparazione di malte per murature, intonaci esterni ed interni e per la produzione di altri prodotti dovranno essere marcate CE. Il sistema di attestazione della conformità sarà del tipo "2". Il simbolo di marcatura CE (da figurare sulla confezione o sui documenti di accompagnamento) dovrà essere accompagnato dalle seguenti informazioni: numero di identificazione dell'ente autorizzato; nome o marchio identificativo ed indirizzo registrato del produttore; le ultime due cifre dell'anno di marcatura; numero del certificato di conformità CE o certificato di controllo di produzione di fabbrica (se necessario); riferimento alla norma UNI EN 459-1; descrizione del prodotto e dell'impiego previsto; informazioni sulle caratteristiche pertinenti elencate nel prospetto ZA.1 della norma.

43.2. POZZOLANA

Dovrà rispondere alle "Norme per l'accettazione delle pozzolane e dei materiali a comportamento pozzolanico", di cui al R.D. 16 novembre 1939, n. 2230.

La pozzolana sarà ricavata da strati mondici da cappellaccio ed esenti da sostanze eterogenee o di parti inerti, sarà di grana fina (passante allo staccio 3,15 UNI 2332/1 ⁽¹²⁾ per malte in generale e 0,5 UNI 2332/1 per malte fini di intonaco e murature di paramento), asciutta ed accuratamente vagliata.

Sarà impiegata esclusivamente pozzolana classificata "energica" (resistenza a pressione su malta normale a 28 gg.: 2,5 N/mm² ± 10%) e sarà rifiutata quella che, versata in acqua, desse una colorazione nerastra, intensa e persistente.

43.3. LEGANTI IDRAULICI

43.3.0. Generalità

I materiali in argomento dovranno avere le caratteristiche ed i requisiti prescritti dalla Legge 26 maggio 1965, n. 595 e dai DD.MM. 3 giugno 1968 e 31 agosto 1972 aventi rispettivamente per oggetto: "Caratteristiche tecniche e requisiti dei leganti idraulici", "Nuove norme sui requisiti di accettazione e modalità di prova dei cementi", "Norme sui requisiti di accettazione e modalità di prova degli agglomerati cementizi e delle calce idrauliche", con le modifiche e gli aggiornamenti di cui ai DD.MM. 20 novembre 1984 e 13 settembre 1993.

Per quanto riguarda i cementi, fatto salvo quanto previsto dal D.M. 3 giugno 1968 e dal D.M. 20 novembre 1984 per i cementi alluminosi e per i cementi per sbarramenti di ritenuta, la composizione, le specificazioni ed i criteri di conformità saranno quelli previsti dalle norme UNI EN sotto riportate, alle quali fa peraltro riferimento il D.M. 14 gennaio 2008 che ha emanato le nuove "Norme Tecniche per le costruzioni" ⁽¹³⁾:

UNI EN 197-1 - Cemento. Composizione, specificazioni e criteri di conformità per i cementi comuni.

UNI EN 197-2 - Cemento. Valutazione della conformità.

43.3.1. Denominazione dei tipi ⁽¹⁴⁾

I 27 prodotti della famiglia dei cementi comuni conformi alla UNI EN 197-1, e la loro denominazione, sono indicati nel prospetto 1 della norma. Essi sono raggruppati in cinque tipi principali di cemento così definiti: CEM I (cemento Portland); CEM II (cemento Portland composito); CEM III (cemento d'alto forno); CEM IV (cemento pozzolanico); CEM V (cemento composito). La denominazione comprenderà: il tipo di cemento, il riferimento alla norma, la sigla del tipo, la classe di resistenza e la resistenza iniziale (N, ordinaria; R, elevata).

TAB. 6 - Cementi - Resistenze meccaniche e tempi di presa

CLASSE	Resistenza alla compressione N/mm ²			Tempo di inizio presa minuti	
	Resistenza iniziale		Resistenza normalizzata		
	2 giorni	7 giorni			
32,5 L	-	≥12,0	≥32,5	≤ 52,5	≥ 75
32,5 N	-	≥16,0			
32,5 R	≥10,0	-			
42,5 L	-	≥16,0	≥42,5	≤ 62,5	≥ 60
42,5 N	≥10,0	-			
42,5 R	≥20,0	-			
52,5 L	≥10,0	-	≥52,5	-	≥ 45
52,5 N	≥20,0	-			
52,5 R	≥30,0	-			

⁽¹⁰⁾ La calce idrata (S) è una calce aerea, calcica o dolomitica, ottenuta dallo spegnimento controllato della calce viva. La calce spenta potrà essere richiesta in forma di polvere secca, di grassello o di liquido (latte di calce).

⁽¹¹⁾ Fiore di calce: contenuto minimo di idrossidi Ca(OH)₂ + Mg(OH)₂ non inferiore al 91%. Calce idrata da costruzione: contenuto c.s. non inferiore all'82%. In entrambi i tipi: contenuto massimo di carbonati ed impurezze non superiore al 6% e di umidità non superiore al 3%.

⁽¹²⁾ La UNI 2332-1 è stata ritirata senza sostituzione. Ad essa potrà comunque farsi riferimento finquando non interverrà una norma sostitutiva.

⁽¹³⁾ Vedi, sull'argomento, il punto 11.2.9.1 di tali norme.

43.3.2. Resistenze meccaniche e tempi di presa

I cementi precedentemente elencati, saggiati su malta normale secondo le prescrizioni e le modalità indicate nella norma UNI EN 196-1, dovranno avere le caratteristiche ed i limiti minimi di resistenza meccanica parzialmente riportati nella tabella 6.

43.3.3. Modalità di fornitura

La fornitura dei leganti idraulici dovrà avvenire in sacchi sigillati, ovvero in imballaggi speciali a chiusura automatica a valvola od ancora alla rinfusa.

Dovranno comunque essere chiaramente riportate, a mezzo stampa nei primi due casi e con documenti di accompagnamento nell'ultimo, le informazioni previste dall'Appendice ZA.3 della norma UNI EN 197-1 ed in particolare: il marchio CE; il numero di identificazione dell'organismo di certificazione; il nome o marchio identificativo del produttore; la sede legale; il nome o marchio identificativo del produttore; la sede legale; il nome o marchio identificativo della fabbrica; le ultime due cifre dell'anno di marcatura; il numero del certificato di conformità CE; la norma di riferimento e la denominazione normalizzata (esempio: CEM I 42,5 R).

L'introduzione in cantiere di ogni partita di cemento sfuso dovrà risultare dal *Giornale dei lavori* e dal *Registro dei getti*.

43.3.4. Prelievo dei campioni

Per l'accertamento dei requisiti di accettazione dei cementi, degli agglomerati cementizi e delle calce idrauliche in polvere, le prove saranno eseguite su materiale proveniente da un campione originario di almeno 50 kg di legante prelevato da dieci sacchi per ogni partita di mille sacchi o frazione.

Per le forniture di leganti alla rinfusa la campionatura per le prove sarà effettuata all'atto della consegna, in contraddittorio fra le parti, mediante il prelievo di un campione medio in ragione di 10 kg per ogni 50 o frazione.

43.3.5. Conservazione

Dovrà essere effettuata in locali asciutti, approntati a cura dell'Appaltatore, e su tavolati in legname; più idoneamente lo stoccaggio sarà effettuato in adeguati "silos".

43.4. ADDITIVI

43.4.1. Additivi per calcestruzzi

Materiale aggiunto durante il procedimento di miscelazione del calcestruzzo, in quantità non maggiore del 5% in massa del contenuto di cemento del calcestruzzo, dovrà essere conforme alla parte armonizzata della norma UNI EN 934-2 estesamente riportata, in titolo, al successivo punto 59.6.

La designazione degli additivi dovrà riportare: il nome ed il tipo di additivo; il riferimento alla norma; il codice per identificare il tipo di additivo (numero del prospetto della norma che riporta i requisiti prestazionali, es. UNI EN 934-2:T3.1/3.2).

43.4.2. Additivi per malte

Gli additivi per malte per opere murarie dovranno essere conformi alla parte armonizzata della norma UNI EN 934-3.

Art. 44 GESSI PER EDILIZIA

44.0. GENERALITÀ

Per la normativa sarà fatto riferimento alle UNI EN 13279-1 e 13279-2 (Leganti ed intonaci a base di gesso. Definizioni, requisiti e prove).

44.1. PRODOTTI

Dovranno possedere le caratteristiche richieste dal progetto ed essere dotati di marcatura CE che certifichi il possesso dei requisiti con riferimento alle norme di prodotto; in particolare con riferimento ai requisiti di isolamento acustico, di isolamento termico e di classe di resistenza al fuoco.

44.1.1. Blocchi

Prodotti con gesso ed additivi vari, in speciali forni essiccatoi, dovranno presentare spessore e dimensioni assolutamente costanti, facce parallele e lisce, perfetta maschiatura. Dovranno rispondere inoltre alla norma UNI EN 12859.

I blocchi di gesso conformi alla superiore norma dovranno essere chiaramente marcati (sullo stesso blocco o sull'etichetta o sull'imballaggio o sulla bolla di consegna o sul certificato di accompagnamento) con le seguenti voci: riferimento alla norma o marchio commerciale del produttore, data di produzione, mezzi di identificazione delle caratteristiche. Ai fini della marcatura CE, sono applicabili solo i requisiti di marcatura di cui all'Appendice ZA.3 della norma.

44.1.2. Lastre

Dovranno essere dotate di marcatura CE ed essere conformi, in rapporto alla tipologia, alla seguente normativa:

UNI EN 520 - Lastre di gesso. Definizioni, requisiti e metodi di prova.

Art. 45 MATERIALI LATERIZI

45.0. GENERALITÀ

Formati da argilla (contenente quantità variabili di sabbia, ossido di ferro e carbonato di calcio), purgata, macerata, impastata, pressata e sottoposta a giusta cottura in apposite fornaci, dovranno rispondere, per quanto non in contrasto con le specifiche norme armonizzate emanate in sede europea, alle "Norme per l'accettazione dei materiali laterizi" approvate con R.D. n. 2233/1939.

I laterizi di qualsiasi tipo, forma e dimensioni (pieni, forati e per coperture) dovranno nella massa essere scevri da sassolini, calcinelli ed altre impurità; avere forma regolare, facce lisce e spigoli sani; presentare alla frattura (non vetroso) grana fine, compatta ed uniforme; essere sonori alla percussione; assorbire acqua per immersione ed asciugarsi all'aria con sufficiente rapidità; non sfaldarsi o sfiorire sotto la influenza degli agenti atmosferici (anche in zone costiere) e di soluzione saline; non screpolarsi al fuoco ed al gelo; avere resistenza adeguata, colore omogeneo e giusto grado di cottura; non contenere sabbia con sali di soda o potassio o comunque sali solubili; avere forma geometrica precisa ed infine un contenuto di solfati alcalini tali che il tenore di SO_3 sia $\leq 0,05\%$.

Gli elementi da impiegarsi nelle murature dovranno avere facce piane e spigoli regolari, essere esenti da screpolature, fessure e cavità e presentare superfici atte alla adesione delle malte. I mattoni da paramento dovranno presentare in maniera particolare regolarità di forma, integrità superficiale e sufficiente uniformità di colore per l'intera partita.

Quando impiegati nelle murature portanti, essi debbono rispondere alle prescrizioni contenute nel D.M. 14 gennaio 2008 relativo alle nuove "Norme Tecniche per le Costruzioni", con particolare riferimento ai paragrafi 4.5 e 11.10.1 delle stesse norme.

45.1. PRODOTTI

45.1.1. Prodotti per murature

Potranno essere *estrusi* (con massa normale od alveolata) o *pressati* od anche formati a mano, secondo prescrizione. In ogni caso sia per i mattoni ⁽¹⁵⁾ che per i blocchi ⁽¹⁶⁾ si farà riferimento alle seguenti norme:

UNI EN 771-1 - Elementi per muratura in laterizio.
UNI EN 772 - Metodi di prova (1÷20).

Le caratteristiche dei prodotti di laterizio per murature, sia del tipo "LD" ⁽¹⁷⁾ che nel tipo "HD" ⁽¹⁸⁾ saranno prescritti dal progetto e dichiarati dal fabbricante; quest'ultimo dovrà anche dichiarare, qualora sia rilevante o richiesta, la resistenza alla compressione normalizzata secondo la UNI EN 771-1 e la categoria (I e II).

La descrizione e la designazione di un elemento per muratura dovrà comprendere: il riferimento alla norma, il tipo di elemento (LD o HD), le dimensioni e le tolleranze (valore medio) e l'eventuale campo, la resistenza alla compressione e la categoria di resistenza al gelo/disgelo; inoltre, se necessario per gli utilizzi ai quali l'elemento è destinato nell'impiego: la massa volumica a secco netta e lorda, l'assorbimento d'acqua e la relativa velocità iniziale, le proprietà termiche, la categoria di sali solubili attivi, lo spostamento dovuto all'umidità e relativo fondamento, la reazione al fuoco, la permeabilità al vapore acqueo, la forza di adesione.

45.1.2. Prodotti per murature portanti

Fermi restando i requisiti generali di cui al punto precedente, per gli elementi destinati alle murature portanti sono da richiamarsi le specifiche e la classifica □ di cui al punto 4.5.2.2 delle "Norme Tecniche" precedentemente citate che distingue gli elementi in base alla percentuale di foratura "φ" ⁽¹⁹⁾ ed all'area media della sezione normale di un foro "F":

Elementi pieni $\varphi \leq 15\%$; $f \leq 900 \text{ mm}^2$; Elementi semipieni $15\% < \varphi \leq 45\%$; $f \leq 1200 \text{ mm}^2$;
Elementi forati $45\% < \varphi \leq 55\%$; $f \leq 1500 \text{ mm}^2$

Gli elementi per muratura portante dovranno essere in possesso di attestato di conformità alla relativa norma europea armonizzata della serie □ EN 771, secondo il sistema di attestazione della conformità indicato nella Tab. 11.10.1 delle "Norme Tecniche" ⁽²⁰⁾. Il produttore degli elementi dovrà dichiarare, nelle forme previste, le caratteristiche tecniche (dimensioni e tolleranze dimensionali, configurazione, categoria, densità apparente, resistenza caratteristica a compressione) delle stesse norme, in conformità all'Appendice ZA della parte armonizzata della UNI EN 771-1.

45.1.3. Prodotti per solai

Potranno essere di due categorie ⁽²¹⁾ e di tre tipi ⁽²²⁾, secondo l'impiego previsto. In ogni caso dovranno corrispondere ai requisiti di cui al punto 7.1, Parte 1^a del D.M. 9 gennaio 1996 (con i controlli di cui all'Allegato 7) ed alle norme di unificazione UNI 9730/1/2/3.

Il campionamento sarà effettuato secondo il punto 4. della UNI 9730/2. Le tolleranze saranno di $\pm 2,5$ mm sia sull'altezza (h), che sulla lunghezza (l) e larghezza (t). Lo spessore dei setti sarà di 7 mm; quello delle pareti, al netto delle rigature, di 8 mm. Tutte le intersezioni dovranno essere raccordate con un raggio di curvatura, al netto delle tolleranze, maggiore di 3 mm. La percentuale di foratura, inoltre non dovrà risultare superiore a $0,6 \pm 0,625$ h (con un massimo del 75%).

⁽¹⁵⁾ Mattoni: prodotti di forma generalmente parallelepipedica con volume non maggiore di 5.000 cm^3 .

⁽¹⁶⁾ Blocchi: idem con volume maggiore di 5.000 cm^3 .

⁽¹⁷⁾ Elemento "LD": Elemento per muratura di laterizio con una bassa massa volumica a secco lorda per l'utilizzo in muratura protetta.

⁽¹⁸⁾ Elemento "HD": Elemento per muratura di laterizio per muratura non protetta nonché elemento per muratura di laterizio con un'alta massa volumica a secco lorda, per l'utilizzo in muratura protetta.

⁽¹⁹⁾ La percentuale di foratura è espressa dalla formula seguente: $\varphi = 100 F/A$ dove "F" è l'area complessiva dei fori passanti e profondi non passanti ed "A" è l'area lorda della faccia delimitata dal suo perimetro.

⁽²⁰⁾ Secondo la specifica tecnica per la Categoria I è previsto il Sistema di attestazione 2+ e per la Categoria II il Sistema 4.

⁽²¹⁾ Categorie (in rapporto alla funzione statica):

- categoria A: blocchi di laterizio aventi funzione principale di alleggerimento;
- categoria B: blocchi di laterizio aventi funzione statica in collaborazione con il conglomerato.

⁽²²⁾ Tipi (in rapporto alla posa in opera):

- tipo 1: blocchi di laterizio destinati a solai da casserare e gettare in opera;
- tipo 2: blocchi di laterizio destinati al preconfezionamento dei pannelli;

Nei blocchi di categoria B la percentuale di foratura della soletta rinforzata dovrà risultare non superiore al 50%. Per ciò che riguarda le ulteriori caratteristiche e requisiti si rimanda ai valori riportati nella norma.

Ogni fornitura dovrà essere accompagnata da una dichiarazione attestante la rispondenza della stessa ai limiti di accettazione previsti dalla UNI 9730/2.

45.1.4. Tavelloni, tavelle e tavelline

Per i prodotti in argomento sarà fatto riferimento alla norma UNI 11128. I tavelloni e le tavelle, oltre a possedere le caratteristiche generali e particolari in precedenza riportate, dovranno avere le resistenze a flessione, per carico totale posto in mezzera, come da prospetto 3 della norma.

45.1.5. Tegole piane e tegole curve

Questi manufatti, oltre a possedere le caratteristiche generali in precedenza descritte, dovranno rispondere, per requisiti e prove di accettazione, alle seguenti norme: UNI 8625/1, UNI 8635, UNI EN 538, UNI EN 539/1.

Sottoposte a prove d'impermeabilità, sia le tegole piane che quelle curve (coppi) non dovranno, dopo 24 ore, lasciare trasudare acqua dalla faccia inferiore.

45.1.6. Elementi per pavimentazioni

Dovranno essere dotati di marcatura CE, con sistema di attestazione della conformità di tipo 4, e rispondere alle prescrizioni della norma UNI EN 1344 (Elementi per pavimentazione di laterizio: Requisiti e metodi di prova) che definisce le classi di prestazione per i diversi requisiti previsti dalla norma ed i relativi metodi di prova.

Art. 46 MATERIALI CERAMICI

46.0. GENERALITÀ

Formati con impasto il cui ingrediente fondamentale è l'argilla (bianca o naturalmente colorata), saranno distinti secondo la Tab.7 qui riportata, vedi UNI 10291 (norma ritirata senza sostituzione. Ad essa potrà comunque farsi riferimento finquando non interverrà una norma sostitutiva).

46.1. GRÈS ORDINARIO

46.1.0. Generalità

Si classificano tra i grès ordinari tutti i materiali ottenuti da argille plastiche naturali, ferruginose, eventualmente con aggiunta di silice od argilla refrattaria, cotti a temperatura tra i 1000 e 1400 °C, ricoperti o no da vetrina.

Per l'accettazione la pasta, di colore rosso o bruno, dovrà presentare: struttura omogenea, dura e compatta, con principio di vetrificazione, non scalfibile con l'acciaio, permeabilità nulla, potere di assorbimento di acqua minore del 4%, frattura liscia. Le superfici dovranno essere esenti da screpolature, lesioni o deformazioni; la vetrificazione dovrà presentarsi omogenea, continua e con assenza di opacità.

TAB. 7 – Materiali ceramici – Nomenclatura e classificazione

MATERIALI	PASTA COLORATA	PASTA BIANCA
A pasta porosa	Terrecotte Faenze Maioliche	Terraglie
A pasta compatta	Grès	Porcellane

46.1.1. Tubazioni

Sarà ammessa una tolleranza dell'1% (1ª scelta) nella ovalizzazione, e dello 0,5% nello scostamento dalla rettilineità⁽²³⁾. Dovrà intendersi comunque che, ove non espressamente specificato, i materiali dovranno essere sempre forniti, di 1ª scelta. Sulla lunghezza degli elementi sarà ammessa una tolleranza del -1/+4%; sul diametro medio, del 3%. Valgono, sull'argomento, la UNI EN 295.

46.1.2. Piastrelle per pavimenti

Formate con argille comuni e cotte a 1100 ÷ 1150 °C, fino ad ottenere una buona greificazione, presenteranno un coefficiente di abrasione (al tribometro) non superiore a 4 mm, una resistenza a flessione di 20 N/mm² ed una assoluta impermeabilità, per 24 ore, sotto una colonna di acqua di 50 mm. Per le piastrelle di ceramica comunque, siano esse destinate a pavimenti od a rivestimenti, dovrà farsi riferimento alla norma UNI EN 14411 particolarmente trattata al successivo art. 51.

46.2. GRÈS CERAMICI E GRÈS PORCELLANATI

46.2.0. Generalità

Si classificano tra i grès ceramici e porcellanati i materiali ottenuti da miscele di caolino, argilla plastica, quarzo e feldspati, cotte a temperature di 1220 ÷ 1400 °C, verniciate o meno. Colore della pasta: bianca o giallognola e rossa oppure colorata con ossidi metallici; colore dello smalto: bianco, oppure colorato a seconda dei sali impiegati.

Per l'accettazione i materiali di cui al presente titolo presenteranno elevata durezza, perfetta impermeabilità e resistenza al gelo, inalterabilità agli acidi, resistenza a compressione non inferiore a 25 N/mm².

⁽²³⁾ Per ovalizzazione si intende la differenza dei due diametri, maggiore e minore, espressa in percentuale del diametro teorico. Per scostamento della rettilineità si

I controlli di cantiere accerteranno la forma e le dimensioni dei pezzi, la regolarità delle superfici e degli smalti, la sonorità, l'assenza di deformazioni di cottura, la durezza. Le caratteristiche fisico-tecniche in ogni caso dovranno essere garantite e certificate dal produttore.

46.2.1. Prodotti di grès ceramico per fognature

Sia le tubazioni che i pezzi speciali, i fondi fogna e le mattonelle dovranno presentare impasto omogeneo, compatto anche in frattura, ben vetrificato, senza incrinatura, difetti od asperità, suono metallico, colore uniforme, ottima cottura. Sulle dimensioni nominali lineari dei manufatti sarà ammessa una tolleranza del $-1/ + 4\%$. Per i tubi dritti lo scostamento dalla rettilineità, precedentemente definito, non dovrà superare lo $0,5\%$ ($0,6\%$ per DN inferiori a 150).

Dovranno comunque essere rispettate le norme UNI 9459 e le UNI EN 295 precedentemente richiamate.

46.2.2. Materiali di grès porcellanato

Detto anche "fire-clay" il grès porcellanato, in accordo alla UNI 4542, dovrà essere composto da tre parti: *anima*, preparata con chamotte di argilla ed argilla refrattaria; *ingobbo*, costituito da caolino, quarzo e feldspato; *vetrina*, costituita da silico-alluminati di sodio, potassio, calcio, ecc. Il tutto sottoposto ad unica cottura a $1250 \div 1300^\circ\text{C}$ in modo da ottenere una massa omogenea e vetrificata.

Al controllo di cantiere i manufatti dovranno risultare sonori alla percussione e con lo smalto privo di peli, cavillature, grumi e difetti in genere.

46.3. PORCELLANA DURA

Detta anche "vitreous-china" la porcellana dura, in accordo alla UNI 4542, sarà composta da una massa di caolino (esente da ferro e carbonato), argilla da impasto, quarzo e feldspati sodico-potassici e da una vetrina costituita come in precedenza. Il tutto sottoposto ad unica cottura a $1280 \div 1300^\circ\text{C}$ od a cottura doppia della massa alla temperatura suddetta e della vetrina a circa 1200°C .

La pasta dovrà presentarsi perfettamente bianca, non porosa, impermeabile e di durezza superiore all'acciaio. I controlli di cantiere verificheranno l'assenza di deformazioni di cottura, le dimensioni, la sonorità, la durezza e la perfezione delle superfici smaltate.

Art. 47 AGGLOMERATI DI CEMENTO

47.1. PRODOTTI CON AGGREGATI FIBROSI

Formati da miscela intima ed omogenea di cemento (o silicati di calcio) e materiali a fibra lunga (con esclusione dell'amianto), più eventuali correttivi minerali, dovranno rispondere alle norme di unificazione di seguito riportate:

- UNI EN 492 - Tegole piane di fibrocemento e relativi accessori. Specifiche di prodotto e metodi di prova.
- UNI EN 494 - Lastre nervate di fibrocemento e relativi accessori. Specifiche di prodotto e metodi di prova.
- UNI EN 512 - Prodotti di fibrocemento. Tubi e giunti per condotte in pressione.
- UNI EN 588/1 - Tubi di fibrocemento per fognature e sistemi di scarico. Tubi, raccordi ed accessori per sistemi a gravità.
- UNI EN 588/2 - Tubi e raccordi in fibrocemento per sistemi di scarico degli edifici. Pozzetti e sistemi di scarico. Pozzetti e camere di ispezione.
- UNI EN 12763 - Idem. Dimensioni e termini tecnici di distribuzione.

47.1.1. Tegole piane (2^a)

Per le tegole piane si fa riferimento alla norma UNI EN 492.

Le tegole dovranno risultare ben squadrate, con bordi dritti a taglio netto, ed avere almeno una superficie liscia; dovranno inoltre superare le prove di impermeabilità all'acqua, all'immersione, al gelo-disgelo, ecc. secondo quanto previsto ai punti 5.3. e 5.4. della UNI EN citata.

Le tolleranze saranno di ± 3 mm su lunghezza e larghezza e del $-10/+25\%$ sullo spessore nominale.

47.1.2. Lastre nervate

Dovranno appartenere, secondo prescrizione ed in rapporto a quanto previsto dalla UNI EN 494, ad una delle cinque categorie previste in tabella, la classificazione è riferita all'altezza dell'onda. Per ogni categoria inoltre potranno aversi due classi (Cl.1 e Cl.2) caratterizzate dal carico di rottura minimo per metro di larghezza come da Prospetto 3 della UNI EN 494.

47.2. PRODOTTI CON AGGREGATI GRANULARI

47.2.0. Generalità

Dovranno essere confezionati con conglomerato vibrato, vibrocompresso o vibrocentrifugato ad alto dosaggio di cemento, con inerti di granulometria adeguata ai manufatti, e dovranno avere spessore proporzionato alle condizioni di impiego, superficie liscia e regolare, dimensioni ben calibrate, assoluta mancanza di difetti. Le qualità richieste (resistenze

TAB. 8 - Lastre nervate. Categorie e spessori minimi

Categoria	Altezza d'onda h (mm)	Spessore minimo individuale (mm)	
		lunghezza < 0,9 m	lunghezza > 0,9 m
A	da 15 a 20	4,0	3,5
B	da 25 a 45	5,0	4,0
C	da 40 a 80	5,2	4,0
D	da 60 a 120	5,5	5,0
E	da 90 a 150	6,0	-

meccaniche, isolamento termico ed acustico, impermeabilità, ecc.) dovranno comunque essere certificate da laboratorio ufficialmente riconosciuto. Per i prodotti prefabbricati valgono le "Regole comuni" di cui alla norma UNI EN 13369.

Gli elementi resistenti in calcestruzzo per murature portanti dovranno rispondere ai requisiti di cui ai paragrafi 4.5.2.2 e 11.10 delle "Norme tecniche per le costruzioni" più volte richiamate e di cui, nella tabella che segue, si riporta la classificazione:

TAB. 9 - Classificazione degli elementi in calcestruzzo per muratura in base alla percentuale di foratura

ELEMENTI	Percentuale di foratura	Area <i>f</i> della sezione del foro	
		$A \leq 90.000 \text{ mm}^2$	$A > 90.000 \text{ mm}^2$
Pieni	$\varphi \leq 15\%$	$\leq 10 A$	$\leq 15 A$
Semipieni	$15\% < \varphi \leq 45\%$	$\leq 10 A$	$\leq 15 A$
Forati	$45\% < \varphi \leq 55\%$	$\leq 10 A$	$\leq 15 A$

Inoltre dovranno essere in possesso di attestato di conformità alla relativa norma europea armonizzata della serie EN 771 (v. anche prodotti in laterizio), ai sensi del D.P.R. n. 246/93, secondo il sistema di attestazione della conformità indicato nella seguente tabella.

TAB. 10 - Elementi per muratura. Categorie in rapporto al sistema di attestazione

SPECIFICA TECNICA EUROPEA	CATEGORIA	SISTEMA DI ATTESTAZIONE DELLA CONFORMITÀ	
Specifica per elementi di muratura in: laterizio, silicato di calcio, calcestruzzo vibrocompresso (aggregati pesanti e leggeri), calcestruzzo aerato autoclavato, pietra agglomerata, pietra naturale. Norme UNI EN 771-1-2-3-4-5-6	Categoria I	2+	Certificazione del controllo di produzione in fabbrica
	Categoria II	4	Autodichiarazione del produttore

Il produttore degli elementi per muratura portante dichiarerà, nelle forme previste, le caratteristiche tecniche dei prodotti in conformità all'Appendice ZA della parte armonizzata della norma europea EN 771.

47.2.1. Tubi

Saranno confezionati con impasto dosato a $350 \div 400 \text{ kg/m}^3$ di cemento, vibrocompresso o centrifugato, e dovranno presentare sezione perfettamente circolare (od ovoidale, nella sagoma prescritta), generatrice dritta, spessore uniforme (o come da sagoma), elevata resistenza flessionale ed, in frattura, grana omogenea, compatta e resistente. Si fa riferimento anche alla norma UNI EN 639 (Prescrizioni comuni per i tubi in pressione) e le norme UNI EN 640, 641 e 642 (per quelli in calcestruzzo armato).

47.2.2. Prodotti in pietra artificiale

Saranno confezionati con alto dosaggio di cemento ed inerti particolarmente selezionati; avranno massa volumica non inferiore a 2300 kg/m^3 e la superficie esterna a vista, per lo spessore di almeno 2 cm, formata con malta dosata a $400 \div 500 \text{ kg/m}^3$ di cemento, nel tipo bianco o colorato.

47.2.3. Prodotti di cemento-pomice

Avranno caratteristiche (massa, resistenza, conducibilità termica) strettamente legate alle diverse forme di composizione del conglomerato (granulometria e percentuale di pomice, inerti aggiuntivi, quantità, tipo e classe del cemento, rapporto a/c) le quali, se non specificate in Elenco, saranno preventivamente prescritte dalla Direzione Lavori.

I blocchi e le lastre per murature potranno essere del tipo autoportante o portante. In ogni caso saranno confezionati con non meno di 200 kg/m^3 di cemento tipo CEM I 42,5 N e pomice granulare di assortimento continuo $1 \div 15 \text{ mm}$.

Gli elementi saranno ottenuti per vibro-compressione con rapporti di riduzione volumetrica in stampo non inferiori a 1,4:1 e controllo elettronico dell'umidità degli inerti. Avranno pareti e costolature studiate in modo da avere una distribuzione dei carichi uniforme e, per i tipi a camera d'aria e costole di collegamento, struttura perfettamente omogenea e camere chiuse su una testa nelle fasce laterali (per i tipi a triplice ordine di camere).

Le tolleranze saranno di $\pm 0,4 \text{ mm}$ sulla lunghezza e di $\pm 0,3 \text{ mm}$ sull'altezza e spessore; la resistenza a rottura a compressione, per gli elementi autoportanti, non dovrà risultare inferiore a 3 N/mm^2 (riferita alla sezione netta dell'elemento); per gli elementi portanti invece non dovrà risultare inferiore a 4 N/mm^2 .

Tutti i manufatti presenteranno superfici perfettamente squadrate, spigoli vivi, grana omogenea e compatta; avranno stagionatura non inferiore a 28 gg. o maturazione a vapore effettuata in appositi essiccatoi a temperatura di $80 \text{ }^\circ\text{C}$ prolungata per almeno 8 ore. Le caratteristiche tipologiche sono indicativamente riportate nella tabella di cui sopra. In ogni caso dovrà farsi riferimento alla norma:

UNI EN 771-3 - Specifica per elementi di muratura. Parte 3. Elementi di muratura in calcestruzzo vibrocompresso (Aggregati pesanti e leggeri) per muratura.

TAB. 11 - Lastre e blocchi in calcestruzzo di pomice. Tipologia indicativa

ELEMENTI	Lunghezza cm	Altezza cm	Spessore cm	Massa kg	Massa per m^2 kg/m^2
Lastre	50	25	6	5	40
	50	25	8	6	48
	50	25	13	11	88
	50	25	17	13	104
Blocchi	60	25	20	13	87
	60	25	25	15	100
	60	25	30	18	120

47.2.4. Prodotti di argilla espansa

Avranno caratteristiche generali e particolari del tutto consimili ai materiali di cui al precedente punto 47.2.3. al quale si rimanda pertanto anche per i relativi metodi di prova.

I blocchi e le lastre per murature potranno essere del tipo autoportante normale (AN) o faccia vista (AF) e portante normale (PN) o faccia vista (PF). Per gli elementi portanti potranno essere richieste resistenze di rottura per compressione fino a 8 N/mm².

TAB. 12 - Lastre e blocchi in argilla espansa. Tipologia indicativa

ELEMENTI	Lunghezza cm	Altezza cm	Spessore cm	Massa kg	Massa per m ² kg/m ²	Trasmittanza kcal/m ² hK	Resistenza al fuoco REI
Lastre	50	20	8	6,5	65	1,89	60
	50	20	12	7,5	75	1,74	120
Blocchi	50	20	20	14	140	0,89	180
	50	20	25	18	180	0,82	180
	50	20	30	20	200	0,78	180

I pannelli prefabbricati potranno essere del tipo "sandwich" o del tipo "compatto". I pannelli sandwich saranno costituiti da un nucleo isolante di calcestruzzo leggero (massa non superiore a 700 ÷ 800 kg/m³, confezionato con soli inerti d'argilla espansa e 200 kg/m³ di cemento), racchiuso tra due scorze di malta cementizia (dosata a 350 ÷ 400 kg di cemento) opportunamente armate con rete elettrosaldata e rifinite nella faccia interna a fratazzo fine o gesso e nella faccia esterna a graniglia lavata, martellinata, resinata, klinker ecc. Avranno spessore minimo nel nucleo di 6 cm e delle scorze di 2 cm e verranno impiegati quando vi fosse la necessità di avere il massimo isolamento con il minimo spessore, in assenza di sollecitazioni taglienti. I pannelli compatti avranno spessore non inferiore a 8 cm, massa non inferiore a 1200 kg/m³ con dosaggio di cemento non inferiore a 300 kg/m³ e di sabbia non superiore al 35% in volume.

47.2.5. Tegole di calcestruzzo

Potranno essere con incastro (profilate o piane) o senza incastro; in ogni caso dovranno rispondere alle UNI EN 490 (specifiche di prodotto) ed alle UNI EN 491 (metodi di prova). I requisiti saranno conformi alle specifiche riportate al punto 5. della EN 490, in particolare la resistenza a flessione per la quale si farà riferimento al Prospetto 1. Per l'impermeabilità, in prova secondo il punto 5.7 della EN 491, nessuna goccia dovrà cadere prima di 20 ore.

La designazione sarà effettuata come al punto 6. della EN di prodotto. La marcatura comprenderà il marchio di fabbrica ed il riferimento alla norma.

47.2.6. Componenti per camini

Dovranno essere dotati di marcatura CE e conformi, per i diversi tipi di prodotto, alle norme di unificazione UNI EN 1857 (Condotti fumari di calcestruzzo), UNI EN 1858 (Componenti. Blocchi di calcestruzzo), UNI EN 12446 (Elementi esterni).

47.2.7. Lastre di calcestruzzo per pavimentazione

Dovranno rispondere, per requisiti e metodi prova, alla norma UNI EN 1339.

47.3. PRODOTTI DIVERSI

Dovranno essere dotati di marcatura CE e conformi, per i diversi tipi di prodotto, alle norme di unificazione UNI EN 771-4 (Elementi di muratura in calcestruzzo aerato autoclavato), UNI EN 771-5 (Elementi di muratura in pietra agglomerata), UNI EN 1433 (Canalette di drenaggio), ecc.

Art. 48

MATERIALI FERROSI – PRODOTTI DI ACCIAIO E GHISA

48.0. GENERALITÀ

I materiali ferrosi da impiegare nei lavori dovranno essere esenti da scorie, soffiature, saldature, paglie e da qualsiasi altro difetto apparente o latente di fusione, laminazione, profilatura, fucinatura e simili. Essi inoltre dovranno soddisfare tutte le condizioni generali previste dal D.M. 28 febbraio 1908, modificato con R.D. 15 luglio 1925 (per quanto compatibile con la nuova normativa).

Per i materiali ferrosi, ferma restando l'applicazione del R.D. in precedenza richiamato, dovranno comunque essere rispettate le vigenti norme emanate dall'UNI o recepite da norme armonizzate sotto le sigle di UNI EN o UNI EN ISO. Gli acciai in particolare, ove destinati ad impieghi strutturali, dovranno soddisfare i requisiti previsti dal paragrafo 11.2 delle "Norme Tecniche per le Costruzioni" approvate con D.M. 14 gennaio 2008 ⁽²⁵⁾ ⁽²⁶⁾.

48.0.1. Designazione e classificazione – Qualificazione

Per la designazione e la classificazione si farà riferimento alle seguenti norme di unificazione:

- UNI EN 10020 - Definizione e classificazione dell'acciaio.
- UNI EN 10021 - Condizioni tecniche generali di fornitura per l'acciaio ed i prodotti siderurgici.
- UNI EN 10027/1 - Sistemi di designazione degli acciai. Designazione alfanumerica. Simboli principali.
- UNI EN 10027/2 - Idem. Designazione numerica.

⁽²⁵⁾ Come acciai si definiscono i materiali ferrosi contenenti meno dell'1,9% di carbonio, limite che li separa dalle ghise, definite dalla UNI 7856.

⁽²⁶⁾ Tutti gli acciai dovranno essere prodotti con un sistema permanente della produzione in stabilimento che assicuri il mantenimento dello stesso livello di affidabilità.

UNI EN 1563 - Fonderia. Getti di ghisa a grafite sferoidale.

I prodotti di acciaio di impiego strutturale dovranno essere coperti da marcatura CE. Anche in questo caso dovranno comunque essere rispettati, laddove applicabili, i punti del paragrafo 11.3 delle "Norme Tecniche" non in contrasto con le specifiche tecniche europee armonizzate.

Quando non sia applicabile tale marcatura, ai sensi del D.P.R. n. 246/93 di recepimento della Direttiva 89/106/CE, i prodotti dovranno essere qualificati con la procedura di cui al paragrafo 11.3.1.2 delle superiori norme e dotati di "Attestato di qualificazioni" di validità quinquennale, rilasciato dal Servizio Tecnico Centrale della Presidenza del Consiglio Superiore dei LL.PP.

48.0.2. Identificazione dei prodotti qualificati

Ogni prodotto qualificato dovrà essere dotato di marcatura indelebile, depositata presso il Servizio Tecnico di cui sopra, dalla quale risulti in modo inequivocabile il riferimento al produttore, allo stabilimento, al tipo di acciaio ed alla eventuale saldabilità ⁽²⁷⁾.

48.0.3. Prove e certificazioni

Per le prove dei materiali sarà fatto in genere riferimento alle UNI EN ISO 377 (Prelievo e preparazione dei saggi), alle UNI EN ISO 6892-1/2, alle UNI EN ISO 6506 e 6507 (Prove di durezza) ed alla UNI EN ISO 7438 (Prova di piegamento).

Tutti i certificati relativi alle prove meccaniche degli acciai, sia in stabilimento che in cantiere o nel luogo di lavorazione, dovranno riportare l'indicazione del marchio identificativo, rilevato dal laboratorio incaricato dei controlli, sui campioni da sottoporre a prove. Ove i campioni fossero sprovvisti di tale marchio, oppure lo stesso non dovesse rientrare fra quelli depositati presso il S.T.C., le certificazioni emesse dal laboratorio saranno prive di valenza ed il materiale non potrà essere utilizzato ⁽²⁸⁾.

48.0.4. Documentazione di accompagnamento

Tutte le forniture di acciaio destinato ad impieghi strutturali dovranno essere accompagnate dall'attestato di qualificazione del Servizio Tecnico Centrale con riportato il riferimento al documento di trasporto. Le forniture effettuate da un commerciante o da un trasformatore intermedio dovranno essere accompagnate da copie dei documenti rilasciati dal produttore e completati con il riferimento al documento di trasporto del commerciante o trasformatore intermedio. Il Direttore dei lavori, prima della messa in opera, verificherà quanto sopra rifiutando le eventuali forniture non conformi.

Si richiama in proposito il punto 11.3.1.4 delle "Norme Tecniche" che tratta sull'"Identificazione rintracciabilità dei prodotti qualificati".

48.1. ACCIAI PER CEMENTO ARMATO NORMALE

48.1.0. Generalità

Per il cemento armato ordinario è ammesso esclusivamente l'impiego di acciai saldabili, del tipo ad aderenza migliorata, qualificati secondo le procedure di cui al punto 11.3.1.2 delle "Norme Tecniche" cui è fatto riferimento nelle "Generalità" e controllati con le modalità riportate nel punto 11.3.2.10.1.2 delle stesse norme.

I controlli in cantiere (o nei luoghi di lavorazione) sono obbligatori. Essi saranno riferiti agli stessi gruppi di diametri contemplati nelle prove a carattere statistico di cui al punto 11.3.2.10.1.2 ⁽²⁹⁾ delle norme, in ragione di tre spezzoni, marcati, di uno stesso diametro, scelto entro ciascun gruppo di diametri per ciascuna fornitura, sempre che il marchio e la documentazione di accompagnamento dimostrino la provenienza del materiale da uno stesso stabilimento. In caso contrario i controlli dovranno essere estesi agli altri diametri della partita. I controlli in cantiere sono facoltativi quando il prodotto da utilizzare provenga da un centro di trasformazione (o luogo di lavorazione) delle barre nel quale siano stati effettuati tutti i controlli prescritti. In questo caso la spedizione del materiale dovrà essere accompagnata dalla certificazione attestante l'esecuzione delle prove secondo norma.

I limiti di accettazione, con riguardo alla resistenza ed all'allungamento, devono rientrare nei valori riportati nella tabella di cui al punto 11.3.2.10.4 delle "Norme Tecniche" e qui riprodotta. Ove i risultati non siano conformi, si opererà come particolarmente previsto nello stesso paragrafo.

È ammesso l'uso di acciai inossidabili o zincati, purché le caratteristiche meccaniche (ed anche fisiche e tecnologiche, per gli zincati) siano conformi alle prescrizioni relative agli acciai normali. Nel caso degli zincati, la marcatura dovrà consentire l'identificazione sia del produttore dell'elemento base che dello stabilimento di zincatura.

TAB. 13 - Barre per c.a. ordinario. Valori limite di accettazione

Caratteristiche	Valore limite	Note
f_t minimo	425 N/mm ²	(450-25) N/mm ²
f_t massimo	572 N/mm ²	[450x(1,25-0,02)] N/mm ²
Agt minimo	≥ 6.0%	per acciai laminati a caldo
Agt minimo	≥ 2.0%	per acciai trafilati a freddo
Rottura/snervamento	$1.3 ≤ f_t/f_s ≤ 1.37$	per acciai laminati a caldo
Rottura/snervamento	$f_t/f_s ≥ 1.03$	per acciai trafilati a freddo
Piegamento/raddrizzamento	assenza di cricche	per tutti

48.1.1. Acciaio laminato a caldo

L'acciaio per cemento armato laminato a caldo, denominato **B450C** e caratterizzato da una tensione caratteristica di snervamento (f_s nom.) di 450 N/mm² e di rottura (f_t nom.) di 540 N/mm², dovrà rispettare i requisiti riportati nella Tab. 11.3.Ib delle norme tecniche.

48.1.2. Acciaio laminato a freddo

⁽²⁷⁾ Il produttore è tenuto a marcare ogni singolo pezzo. Ove ciò non sia possibile, per la specifica tipologia del prodotto, la marcatura dovrà essere tale che prima dell'apertura dell'eventuale ultima e più piccola confezione (fascio, bobina, rotolo, pacco, ecc.) il prodotto sia riconducibile al produttore, al tipo di acciaio nonché al lotto e alla data di produzione. Qualora presso gli utilizzatori o commercianti l'unità marcata (pezzo singolo o fascio) venga scorporata, per cui una parte o tutto perda l'originale marcatura, sarà responsabilità degli utilizzatori o commercianti documentare la provenienza mediante i documenti di accompagnamento del materiale e gli estremi del deposito del marchio presso il S.T.C. Nel caso, i campioni destinati al laboratorio incaricato delle prove di cantiere dovranno essere accompagnati da detta documentazione e da una dichiarazione di provenienza rilasciata dal Direttore dei lavori.

⁽²⁸⁾ In tal caso il laboratorio incaricato informerà il Servizio Tecnico Centrale dei LL.PP.

⁽²⁹⁾ Diametro barra compreso tra 5 e 32 mm; Diametro barre maggiore di 32 mm; Diametro rotoli fino a 16 mm. I rotoli devono essere soggetti a qualificazione separata

L'acciaio per cemento armato trafilato a freddo, denominato **B450A** e caratterizzato dai medesimi valori nominali dell'acciaio laminato a caldo, dovrà rispettare i requisiti riportati nella corrispondente Tab. 11.3.Ic.

48.1.3. Barre e rotoli

Tutti gli acciai per cemento armato dovranno essere, come già specificato nelle generalità, del tipo "ad aderenza migliorata". Le barre, caratterizzate dal diametro della barra tonda liscia equivalente, avranno diametro compreso tra 6 e 40 mm ⁽³⁰⁾. Per gli acciai forniti in rotoli, il diametro massimo ammesso sarà non superiore a 16 mm (B450c).

48.1.4. Accertamento delle proprietà meccaniche

Per l'accertamento delle proprietà meccaniche vale quanto indicato nelle UNI EN ISO 15630-1 e UNI EN ISO 15630-2.

48.1.5. Reti e tralicci elettrosaldati

Dovranno essere costituiti con barre B450c aventi diametro compreso tra 6 e 16 mm, formanti maglia con lato non superiore a 330 mm. I nodi delle reti dovranno resistere ad una forza di distacco, determinata secondo UNI EN ISO 15630-2, pari al 30% della forza di snervamento della barra, da computarsi per quella di diametro maggiore. La marcatura dovrà rientrare nella casistica di cui al punto 11.3.2.5 delle norme tecniche.

48.1.6. Tolleranze dimensionali

La deviazione ammissibile per la massa nominale delle barre deve rientrare nei limiti previsti dalla Tab. 11.3.III delle norme tecniche.

48.1.7. Centri di trasformazione

I Centri di trasformazione possono ricevere e lavorare solo prodotti qualificati all'origine, accompagnati dalla documentazione prevista al punto 11.3.1.5 delle norme. In ogni caso i documenti che accompagnano ogni fornitura in cantiere devono indicare gli estremi degli attestati di qualificazione del prodotto di origine.

I Centri di trasformazione, identificati agli effetti della normativa cui si fa riferimento quali "luoghi di lavorazione", sono tenuti ad effettuare i controlli obbligatori previsti, secondo le indicazioni di cui al punto 11.3.2.10.3 della stessa normativa. L'esecuzione delle prove presso tali centri non esclude comunque che il Direttore dei lavori, nell'ambito della propria discrezionalità, possa effettuare in cantiere eventuali ulteriori controlli, se ritenuti opportuni.

Tutti i prodotti forniti in cantiere dopo l'intervento di un trasformatore intermedio dovranno essere dotati di una specifica marcatura che identifichi in modo inequivocabile il centro di trasformazione stesso, in aggiunta alla marcatura del prodotto di origine.

48.2. ACCIAI PER CEMENTO ARMATO PRECOMPRESSO

Gli acciai per armature da precompressione potranno essere forniti in rotoli (fili, trecce, trefoli), su bobine (trefoli) ed in fasci (barre). I fili potranno essere lisci, ondulati, con impronte, tondi o di altre forme: saranno individuati mediante il diametro nominale o il diametro nominale equivalente riferito alla sezione circolare equipesante. Le barre potranno essere lisce, a filettatura continua o parziale, con risalti: saranno individuate mediante il diametro nominale.

Ciascun rotolo di filo (liscio, ondulato o con impronte) dovrà essere esente da saldature. Saranno ammesse le saldature sui fili componenti le trecce ed i trefoli se effettuate prima della trafilatura; per i trefoli sono ammesse saldature anche durante l'operazione di cordatura purché tali saldature siano opportunamente distanziate e sfalsate.

Per quanto riguarda la marcatura dei prodotti, generalmente costituita da sigillo od etichettatura sulle legature, e per la documentazione di accompagnamento delle forniture vale quanto indicato ai punti 11.3.1.4 e 11.3.1.5 delle "Norme Tecniche per le Costruzioni". All'atto della posa in opera gli acciai dovranno presentarsi privi di ossidazione, corrosione, difetti superficiali visibili, pieghe: non sarà pertanto ammessa in cantiere alcuna operazione di raddrizzamento. Per il resto, dovranno essere rispettate le prescrizioni di cui al paragrafo 11.3.3 delle superiori disposizioni.

48.3. ACCIAI PER STRUTTURE METALLICHE

48.3.0. Generalità

Gli acciai da impiegare nelle strutture metalliche dovranno rispettare le prescrizioni contenute nel paragrafo 11.3.4 delle "Norme Tecniche" di cui al D.M. 14 gennaio 2008, più volte richiamato, e s.m.i. Potranno essere impiegati prodotti conformi ad altre specifiche tecniche qualora garantiscano un livello di sicurezza equivalente e tale da soddisfare i requisiti essenziali della Direttiva 89/106/CEE ⁽³¹⁾.

Per l'accertamento delle caratteristiche meccaniche, il prelievo dei saggi, la posizione di prelievo, la preparazione delle provette e le modalità di prova dovranno osservarsi le prescrizioni delle norme UNI EN ISO 377, UNI 552, UNI EN 10002-1, UNI EN 10045-1. Le tolleranze di fabbricazione devono rispettare i limiti previsti dalla EN 1090. Si richiamano inoltre le norme:

TAB. 14 - Laminati a caldo con profili a sezione aperta

Norme e qualità degli acciai ⁽³²⁾	Spessore nominale dell'elemento			
	$t < 40$ mm		$40 \text{ mm} < t \leq 80$ mm	
	f_{yk} [N/mm ²]	f_{tk} [N/mm ²]	f_{yk} [N/mm ²]	f_{tk} [N/mm ²]

⁽³⁰⁾ Per barre con diametri superiori a 40 mm la struttura va considerata composta e valgono le regole delle strutture composte acciaio-conglomerato cementizio.

⁽³¹⁾ Tale equivalenza sarà accertata dal Ministero delle Infrastrutture, Servizio Tecnico Centrale (S.T.C.).

UNI EN 10025-1 - Prodotti laminati a caldo di acciai per impieghi strutturali. Condizioni tecniche generali di fornitura.

UNI EN 10210-1 - Profili cavi finiti a caldo di acciai non legati ed a grana fine per impieghi strutturali. Condizioni tecniche di fornitura.

UNI EN 10219-1 - Profili formati a freddo di acciaio non legato ed a grana fine per strutture saldate. Condizioni tecniche di fornitura.

Per la realizzazione di strutture metalliche e/o composte si dovranno utilizzare acciai conformi alle norme armonizzate della serie UNI EN 10025 (per i laminati), UNI EN 10210 (per i tubi senza saldatura) e UNI EN 10219-1 (per i tubi saldati). I prodotti dovranno essere dotati di marcatura CE cui si applica il sistema di attestazione della conformità 2+ secondo quanto specificato al punto A del paragrafo 11.1 della N.T.C. Per i prodotti per cui non sia applicabile tale marcatura, si rimanda a quanto specificato al punto B dello stesso paragrafo, cui si applica la procedura prevista al punto 11.3.4.11 delle N.T.C.

TABELLA 15 - Acciai laminati a caldo con profili a sezione cava				
Spessore e qualità degli acciai	235	Spessore nominale dell'elemento		360
S 275	$t < 40$ mm	430	$40 \text{ mm} < t \leq 80$ mm	475
S 355	$f_{yk} \text{ (N/mm}^2\text{)}$	$f_{yk} \text{ (N/mm}^2\text{)}$	$f_{yk} \text{ (N/mm}^2\text{)}$	$f_{yk} \text{ (N/mm}^2\text{)}$
UNI EN 10210-1	275	430	255	410
S 235 H	440	380	420	340
UNI EN 10025-3	275	430	255	410
S 235 N/NL	235	390	285	390
S 355 N/NL	355	490	335	470
S 235 N/NLH	275	390	255	370
S 355 N/NLH	355	490	335	470
S 235 N/NLH	275	390	255	370
S 355 N/NLH	355	490	335	470
UNI EN 10219-1	275	370	255	360
S 355 M/ML	355	470	335	450
S 420 M/ML	420	520	390	500
S 460 M/ML	460	540	430	530
UNI EN 10025-5				
S 235 W	235	360	215	340
S 355 W	355	510	335	490

I controlli di cantiere sono obbligatori. Dovranno essere effettuate per ogni fornitura minimo tre prove, di cui almeno due sugli spessori massimo e minimo. I dati sperimentali ottenuti dovranno soddisfare le prescrizioni di cui alle tabelle delle norme della serie UNI EN 10025 ovvero della tabella più avanti riportata per i profilati cavi, per quanto concerne la resistenza, nonché le norme superiormente richiamate per le caratteristiche chimiche. Ogni singolo valore della tensione di snervamento e di rottura non dovrà risultare inferiore ai limiti tabellari.

Il prelievo dei campioni sarà effettuato a cura del Direttore dei lavori (o di tecnico di sua fiducia) che dovrà validare, mediante sigle, etichettature indelebili, ecc., i campioni inviati in laboratorio per le prove richieste.

Per la particolare procedura, per le caratteristiche delle certificazioni rilasciate e per gli ulteriori controlli d'obbligo da parte dei laboratori di prova, si rinvia comunque al punto 11.3.4.2.1. delle norme tecniche.

Le superfici dei laminati dovranno essere esenti da scaglie, paglie, ripiegature, cricche ed altri difetti che ne possano pregiudicare ragionevolmente la possibilità di impiego. Sarà tollerata la presenza di lievi sporgenze o rientranze, di leggere rigature e vaiolature, purché non venga superata la tolleranza in meno prescritta sullo spessore. Valgono sull'argomento le norme UNI EN 10163-1-2-3.

48.3.1. Acciaio laminato – Prodotti piani e lunghi

Gli acciai di uso generale laminati a caldo, in profilati, barre, larghi piatti e lamiere devono appartenere in uno dei tipi previsti nella norma UNI EN 10025 (1+6).

Il produttore dovrà dichiarare, nelle forme previste, le caratteristiche tecniche di cui al prospetto ZA.1 dell'appendice ZA della norma UNI EN 10025-1. Tali caratteristiche dovranno rispettare, per i diversi tipi di acciaio di cui alle UNI EN 10025 (2+6), i limiti previsti nelle medesime specifiche tecniche (33).

48.3.2. Acciaio laminato - Profilati aperti

Fermo restando quanto specificato al precedente punto 48.3.1; in impiego nazionale, o se non diversamente disposto, potranno avere dimensioni e tolleranze come da relative norme UNI tra cui si citano: UNI 5397 (Travi HE ad ali larghe e parallele); UNI 5398 (Travi IPE ad ali parallele); UNI 5679 (Travi IPN); UNI 5681 (Profilati a T a spigoli vivi).

48.3.3. Acciaio laminato - Profilati cavi

Gli acciai di uso generale in forma di profilati cavi (anche tubi saldati provenienti da nostro laminato a caldo), dovranno appartenere ad uno dei tipi aventi le caratteristiche meccaniche di cui alle specifiche norme riportate nella Tabella 15. Il produttore dovrà dichiarare le caratteristiche tecniche come al precedente punto 48.3.1.

48.3.4. Acciaio per strutture saldate

L'acciaio per strutture saldate, oltre a soddisfare le condizioni indicate nel paragrafo 11.3.4.1. delle N.T.C., dovrà avere composizione chimica conforme a quanto riportato nelle norme europee armonizzate applicabili di cui allo stesso paragrafo.

(33) Tali caratteristiche saranno peraltro contenute nelle informazioni che accompagnano l'attestato di qualificazione ovvero, quando previsto, la marcatura CE di cui al

48.4. LAMIERE DI ACCIAIO

Saranno conformi, per qualità e caratteristiche, ai requisiti ed alle prescrizioni riportati nelle seguenti norme:

UNI EN 10025-1 - Prodotti laminati a caldo di acciai per impieghi strutturali. Condizioni tecniche generali di fornitura.

UNI EN 10029 - Lamiere di acciaio laminato a caldo, di spessore ≥ 3 mm. Tolleranze dimensionali, di forma e sulla massa.

S 235 H	235	360	
S 275 H	275	430	
S 355 H	355	510	
S 275 NH/NLH	275	370	
S 355 NH/NLH	355	470	
S 275 MH/MLH	275	360	
S 355 MH/MLH	355	470	
S 420 MH/MLH	420	500	
S 460 MH/MLH	460	530	

48.4.1. Lamiere zincate – Generalità

Fornite in fogli, rotoli od in profilati vari per lavorazione dopo zincatura, le lamiere zincate avranno come base acciaio non legato, di norma laminato a freddo. Qualità, requisiti e tolleranze saranno conformi, in rapporto ai tipi, alle seguenti norme di unificazione:

UNI EN 10346 - Prodotti piani di acciaio per impieghi strutturali rivestiti per immersione a caldo in continuo. Condizioni tecniche di fornitura.

48.4.2. Lamiere zincate con procedimento continuo a caldo

Salvo diversa prescrizione, per tutti i manufatti previsti in lamiera zincata quali coperture, rivestimenti, infissi, serrande, gronde, converse, serbatoi d'acqua, ecc. dovrà essere impiegata lamiera trattata secondo il procedimento di zincatura in continuo, consentendo lo stesso, che prevede tra l'altro la preventiva normalizzazione dell'acciaio ed un'accurata preparazione delle superfici, di ottenere una perfetta aderenza dello zinco all'acciaio di base e la formazione di uno strato ferro-zinco molto sottile ed uniforme.

La zincatura Z 450 sarà tassativamente prescritta per le lamiere destinate alla costruzione di serbatoi d'acqua o da impiegarsi in ambienti aggressivi. In nessun caso la fornitura potrà prevedere manufatti con grado di zincatura $\leq Z 140$.

TAB. 16 - Lamiere zincate a caldo. Tipologia degli strati di zincatura

TIPO DI RIVESTIMENTO	Massa complessiva di zinco sulle due superfici (g/m^2)	
	Media di 3 determinazioni (minimo)	Singole determinazioni (minimo)
Z 600	600	510
Z 450	450	385
Z 350	350	300
Z 275	275	235
Z 225	225	195
Z 200	200	170
Z 140	140	120
Z 100	100	85

48.5. PRODOTTI DI ACCIAIO ZINCATI IN DISCONTINUO

Per i prodotti di acciaio rivestiti per immersione a caldo in discontinuo dovrà essere osservata la norma:

UNI EN ISO 1461 - Rivestimenti di zincatura per immersione a caldo su prodotti finiti ferrosi ed articoli di acciaio. Specificazioni e metodi di prova.

Lo spessore medio del rivestimento, per campioni non centrifugati, dovrà essere non inferiore ai valori riportati nella presente tabella. Per l'accettazione, le superfici degli articoli dovranno risultare esenti da noduli, rugosità, parti taglienti ed aree non rivestite. Inoltre ogni fornitura dovrà essere accompagnata da un certificato di conformità che faccia espresso riferimento alla norma superiormente riportata.

TAB. 17 - Prodotti di acciaio zincati per immersione a caldo. Spessori minimi del rivestimento medio

Articolo e suo spessore	Spessore medio del rivestimento (minimo) μm
Acciaio ≥ 6 mm	85
Acciaio ≥ 3 mm fino a 6 mm	70
Acciaio $\geq 1,5$ mm fino a 3 mm	55

48.6. ACCIAIO INOSSIDABILE

Caratterizzato da un contenuto di cromo superiore al 12%, dovrà presentare elevata resistenza alla ossidazione ed alla corrosione e rispondere alle classifiche e prescrizioni di cui alle seguenti norme di unificazione:

UNI EN 10088-1 - Acciai inossidabili. Lista.

UNI EN 10088-2 - Condizioni tecniche di fornitura delle lamiere e dei nastri per impieghi generali.

48.7. TUBI DI ACCIAIO

Per le condizioni tecniche generali di fornitura vale la norma UNI EN 1002. I tubi saranno costituiti da acciaio non legato e dovranno corrispondere alla normativa generale di unificazione di seguito riportata:

UNI EN 10216-1 - Tubi senza saldatura di acciaio per impianti a pressione. Condizioni tecniche di fornitura. Parte 1. Tubi di acciaio non legato per impieghi a temperatura ambiente.

UNI EN 10217-1 - Idem. Tubi saldati.

I tubi dovranno risultare ragionevolmente dritti a vista e presentare sezione circolare entro le tolleranze prescritte; saranno privi di difetti superficiali (interni ed esterni) che possano pregiudicare l'impiego: è ammessa la loro eliminazione purché lo spessore non scenda sotto il minimo prescritto. Tubi e relativi pezzi speciali dovranno inoltre avere la superficie interna ed esterna protetta con rivestimenti appropriati e specificati in Elenco. In ogni caso, qualunque sia il tipo di rivestimento, questo dovrà risultare omogeneo, continuo, ben aderente ed impermeabile.

48.7.1. Tubi di acciaio per impianti a pressione. Tubi zincati

Già commercialmente definiti "tubi gas", potranno essere impiegati, secondo prescrizione, nelle normali installazioni per condutture di acqua calda e fredda, impianti di riscaldamento, ecc. I tubi potranno essere senza saldatura o saldati e dovranno rispondere alle seguenti norme di unificazione:

- UNI EN 10255 - Tubi di acciaio non legato adatti alla saldatura ed alla filettatura. Condizioni tecniche di fornitura.
UNI EN 10240 - Rivestimenti protettivi interni o esterni per tubi di acciaio. Prescrizioni per rivestimenti di zincatura per immersione a caldo applicati in impianti automatici.

Il materiale sarà costituito di acciaio del tipo S195 T con carico unitario di rottura a trazione " R_m " di 320 ± 520 Mpa (N/mm^2) ed allungamento minimo del 20%. Le tolleranze sulle masse e sugli spessori delle pareti saranno conformi ai valori riportati nella superiore norma.

TAB. 18 - Tubi di acciaio non legati adatti alla saldatura ed alla filettatura. Designazione e caratteristiche fisiche

Designazione		Rif. DN	Spessore s (mm)			PESO CONVENZIONALE DEI TUBI (kg/m)					
DE	FIL.		Serie leggera	Serie media	Serie pesante	Non filettati			Filettati con manicotto		
						Serie leggera	Serie media	Serie pesante	Serie leggera	Serie media	Serie pesante
17,2	3/8	10	2,0	2,3	2,9	0,74	0,84	1,02	0,75	0,85	1,03
21,3	1/2	15	2,3	2,6	3,2	1,08	1,21	1,44	1,09	1,22	1,45
26,9	3/4	20	2,3	2,6	3,2	1,39	1,56	1,87	1,40	1,57	1,88
33,7	1	25	2,9	3,2	4,0	2,20	2,41	2,93	2,22	2,43	2,95
42,4	1 1/4	32	2,9	3,2	4,0	2,82	3,10	3,79	2,85	3,13	3,82
48,3	1 1/2	40	2,9	3,2	4,0	3,24	3,56	4,37	3,28	3,60	4,41
60,3	2	50	3,2	3,6	4,5	4,49	5,03	6,19	4,56	5,10	6,26
76,1	2 1/2	65	3,2	3,6	4,5	5,75	6,42	7,93	5,85	6,54	8,05
88,9	3	80	3,2	4,0	5,0	6,76	8,36	10,30	6,93	8,53	10,50
114,3	4	100	3,6	4,5	5,4	9,83	12,20	14,50	10,10	12,50	14,80

48.7.2. Tubi per condotte

Dovranno rispondere alle prescrizioni della seguente norma di unificazione ⁽³⁴⁾:

- UNI EN 10224 - Tubi e raccordi di acciaio non legato per il convogliamento di liquidi acquosi inclusa l'acqua per il consumo umano. Condizioni tecniche di fornitura.

Diametri esterni e spessori saranno conformi al Prospetto 4 della norma. Le tolleranze sul diametro esterno (tubi del tipo BW, saldati testa a testa ed EW, saldati elettricamente) saranno del $\pm 1\%$, con un minimo di $\pm 0,5$ mm, per i tubi con diametro $\leq 219,1$ mm e del $\pm 0,75\%$ per i tubi con diametro maggiore. Per i tubi senza saldatura sarà fatto riferimento, in funzione del rapporto spessore/diametro, al Prospetto 7 della norma.

48.8. PRODOTTI GRIGLIATI ELETTROSALDATI E/O PRESSATI

Potranno essere costituiti da pannelli per piani di calpestio e carrabili o da gradini per scale e rampe e dovranno rispondere per requisiti, metodi di prova, campionamento e criteri di accettazione, alla normativa della serie sottoindicata:

- UNI 11002 - 1 - Pannelli e gradini di grigliato elettrosaldato e/o pressato. Parte 1: Terminologia, tolleranze, requisiti e metodi di prova per pannelli per applicazioni in piani di calpestio e carrabili.
UNI 11002 - 2 - Parte 2: Idem per gradini.

48.9. GHISA E PRODOTTI DI GHISA

48.9.1. Ghisa malleabile per getti

Dovrà rispondere alle prescrizioni delle seguente norma di unificazione:
UNI EN 1562 - Ghisa malleabile per getti.

48.9.2. Ghisa a grafite sferoidale per getti

Dovrà rispondere alle prescrizioni di cui alla seguente norma di unificazione:
UNI EN 1563 - Ghisa a grafite sferoidale.

48.9.3. Tubi di ghisa grigia e sferoidale

I tubi saranno costituiti da ghisa di seconda fusione, centrifugata e ricotta, e saranno esenti da difetti di lavorazione che ne possano pregiudicare la funzionalità e la durata. Salvo diversa indicazione, i tubi saranno catramati o bitumati a caldo sia internamente che esternamente e tale strato protettivo, che dovrà risultare continuo e ben aderente, non dovrà pregiudicare i caratteri organolettici dell'acqua eventualmente convogliata. □ I tubi di ghisa sferoidale saranno rivestiti internamente, di norma, in malta cementizia centrifugata.

Le giunzioni tra i vari tubi potranno essere di tipo rigido od elastico: in quest'ultimo caso le guarnizioni che verranno fornite con tubi saranno fabbricate con gomme sintetiche resistenti sia all'invecchiamento che alla corrosione.

Per i tubi di ghisa sferoidale, si farà riferimento alle norme UNI EN 545. Le caratteristiche meccaniche per tutti i DN, saranno le seguenti: carico unitario di rottura a trazione non inferiore a $420 N/mm^2$, allungamento a rottura min. 10%, durezza Brinell max. 230 kg/mm^2 (per i tubi) e 250 kg/mm^2 (per i raccordi ed accessori).

I tubi saranno provati idraulicamente in officina alle pressioni di cui al punto 6.5.2. della UNI EN 545 e per la durata di almeno 10

Art. 49
METALLI E PRODOTTI DIVERSI

49.1. **STAGNO E SUE LEGHE**

Dovranno essere conformi alla normativa UNI EN 610 (Lingotti) e UNI 10368 (Leghe per saldature e rivestimenti).

49.2. **ZINCO E SUE LEGHE**

Dovranno essere conformi alla normativa UNI EN 1179. Le lamiere (UNI 4201), i nastri (UNI 4202), i fili ed i tubi dovranno avere superfici lisce, regolari, privi di scaglie, rigature, vaiolature, corrosioni, striature. Gli elementi per coperture in lamiera di zinco non autoportante dovranno rispondere alla norma UNI EN 501.

49.3. **RAME E RELATIVI PRODOTTI**

49.3.1. **Tubi**

Dovranno essere di rame Cu-DHP (disossidato al fosforo) e fabbricati con procedimento senza saldatura. Potranno essere forniti sia allo stato incrudito, in verghe, sia allo stato ricotto, in rotoli. In ogni caso dovranno essere conformi alla seguente norma:

TAB. 19 - Tubi di rame. Diametri nominali e spessori raccomandati (parziale)

Diametro esterno nominale <i>d</i>	Spessore di parete nominale <i>e</i>							
	0,6	0,7	0,8	0,9	1,0	1,2	1,5	2,0
6			*		*			
8	*		*		*			
10	*	*	*		*			
12	*		*		*			
14								
15		*	*		*			
16								
18			*		*			
22				*	*	*	*	
25								
28				*	*	*	*	
35						*	*	
40								
42						*	*	
54						*	*	*
64			*		*			*

* dimensioni europee raccomandate

UNI EN 1057 - Rame e leghe di rame. Tubi rotondi di rame senza saldatura per acqua e gas nelle applicazioni sanitarie e di riscaldamento.

I tubi presenteranno residuo carbonioso sulla superficie interna non superiore a 0,2 mg/dm² e resistenza a trazione non inferiore a 220 MPa per il tipo ricotto (R 220), a 250 MPa per il tipo semiduro (R 250) ed a 290 MPa per il tipo duro (R 290).

Per l'impiego negli impianti idro-sanitari i tubi dovranno avere la superficie interna con trattamento anticorrosione ed inoltre rispondere alle prescrizioni del D.P.R. 3 agosto 1968, n. 1095; saranno forniti inoltre di guaina in PVC di spessore non inferiore a 2 mm, stellata internamente e resistente ad una temperatura di almeno 100 °C.

Per l'impiego negli impianti di climatizzazione i tubi potranno essere richiesti nel tipo preisolato (polietilene espanso a celle chiuse protetto con film dello stesso materiale), con guaina estrusa sul tubo o con guaina tubolare⁽³⁵⁾ di spessore prescritto.

I tubi di diametro da 10 mm e fino a 54 mm dovranno essere marcati in modo indelebile sulla lunghezza ad intervalli ripetuti non maggiori di 600 mm, coi seguenti dati: riferimento alla norma (EN 1057), dimensioni nominali: diametro esterno x spessore, identificazione, con simbolo, dello stato metallurgico, marchio del produttore, data di produzione: anno e trimestre o mese. I tubi al di fuori della gamma sopra riportata dovranno essere marcati, analogamente, almeno in corrispondenza di entrambe le estremità.

Per i tubi gas da posizionarsi in zona di interramento e per i tubi da gas medicali e vuoto si richiamano le norme:

UNI 10823 - Rame e leghe di rame. Tubi di rame rivestiti per applicazioni gas in zone di interramento. Rivestimento esterno di materiali plastici applicati per estrusione.

UNI EN 13348 - Rame e leghe di rame. Tubi di rame tondi senza saldatura per gas medicali e per vuoto.

49.3.2. **Lamiere**

Come per i tubi, saranno di rame Cu-DHP, con caratteristiche meccaniche definite dalla UNI EN 13599. Potranno essere di tipo incrudito o ricotto, secondo prescrizione, ed avranno spessore non inferiore a 6 mm. La superficie sarà di norma lucida da laminazione ed assolutamente priva di difetti constatabili a vista.

49.4. **ALLUMINIO E RELATIVI PRODOTTI - ALLUMINIO ANODIZZATO**

49.4.0. **Generalità**

Tutti i prodotti di alluminio, profilati o trafilati, saranno forniti in alluminio primario di titolo non inferiore al 99,5% (in uno dei tipi della serie 1000 UNI EN 573-3) od in lega di alluminio nei tipi riportati dalla stessa norma; comunque secondo prescrizione od accettazione da parte della Direzione dei lavori. Per gli impieghi strutturali, i materiali saranno scelti sulla base delle indicazioni della norma UNI 7876. Si richiamano comunque il punto 4.6 delle "Norme Tecniche per le Costruzioni" di cui al D.M. 14 gennaio 2008 e la norma UNI 8634.

49.4.1. **Prodotti per coperture**

Saranno ricavati dalla lavorazione di nastri aventi caratteristiche e tolleranze corrispondenti alla norma UNI EN 485-3. Nel caso di nastri preverniciati (con resine poliesteri, poliammidiche PVDF), sarà fatto riferimento alla norma UNI 9983. Le lamiere impiegabili potranno essere in alluminio, titolo 99,5, del tipo EN AW-1050A UNI EN 573-3 od in lega di alluminio; lo spessore minimo sarà di 1 mm per l'alluminio della serie 1000 di cui sopra e di 0,7 mm per le leghe riportate in nota.

49.4.2. **Prodotti per serramenti**

Per l'esecuzione dei serramenti saranno di norma impiegati materiali sotto forma di profilati estrusi di cui alle UNI EN 573-3 ed UNI EN 755-2 (prospetto 34 per la lega 6060 e 38 per la lega 6063). Per le applicazioni che richiedono l'impiego di laminati, di trafilati o

di sagomati non estrusi, saranno di norma impiegati materiali di cui alle norme UNI EN 573-3, UNI EN 485-2 (prospetti 4,9,29,16,21) ed EN 754-2 (prospetti 1,11,13,17,23,28). Vale la norma:

UNI EN 3952 - Alluminio e leghe di alluminio. Serramenti di alluminio e sue leghe per l'edilizia. Norme per la scelta, l'impiego ed il collaudo dei materiali.

49.4.3. Tubi estrusi rivestiti

I tubi estrusi in alluminio, rivestiti con resine e materie plastiche, dovranno possedere i requisiti previsti dalla norma UNI 10732.

I diametri esterni nominali dei tubi saranno conformi ai valori normalizzati di 10-12-14-16-18-22-26-32-40-50 mm, con tolleranza $+0,2/-0,4$ mm. Lo spessore del rivestimento esterno sarà di 1 mm con pari tolleranza.

La designazione comprenderà il *diametro esterno nominale (DN)*, il suo *spessore* ed il *riferimento* alla norma; es. Tubo DN 16x2 UNI 10732. La marcatura riporterà la *designazione*, il nome ed il *marchio* del fabbricante, la *pressione* e la *temperatura massima di esercizio*.

49.4.4. Tubi multistrato

I tubi multistrato per acqua fredda e calda ed i relativi raccordi dovranno possedere le caratteristiche ed i requisiti riportati nelle seguenti norme:

UNI EN 21003-1 - Sistemi di tubazioni multistrato metallo-plastici per acqua fredda e calda negli edifici. Parte 1: generalità.
UNI EN 21003-2 - Idem. Parte 2: Tubi.
UNI EN 21003-3 - Idem. Parte 3: Raccordi.

I materiali utilizzati potranno essere, per i rivestimenti interni ed esterni plastici, il polietilene (PE), il polietilene reticolato (PE-Xa, PE-Xb, PE-Xc), il polipropilene (PP) od il polibutilene (PB); per lo strato intermedio, tubo di alluminio o sue leghe.

Le condizioni di esercizio dei tubi saranno classificate come indicato nella Tab. 19. Nel caso di tubi di classe 1 dovranno essere rispettate le condizioni igieniche disciplinate dal D.M. 21 marzo 1973, aggiornato dal D.M. 21 dicembre 2010, n. 258, e dalla Circolare Ministero della Sanità n. 102/1978.

49.4.5. Alluminio anodizzato

L'alluminio anodizzato dovrà risultare conforme alle caratteristiche di cui alla seguente norma:

UNI 10681 - Alluminio e leghe di alluminio. Caratteristiche generali degli strati di ossido anodico per uso decorativo e protettivo.

Gli strati normalizzati di ossido anodico saranno

TAB. 21 - Alluminio anodizzato. Classi di spessore e relativi impieghi

designati in rapporto al trattamento delle superfici come da Appendice B della norma superiormente riportata e classificati sulla base del loro spessore medio minimo come da tabella 21.

Per manufatti richiedenti particolare resistenza all'usura potrà venire richiesta l'ossidazione anodica a spessore; questa sarà caratterizzata da uno spessore superiore a 30 μm (micron) ed avrà i requisiti di cui alla norma UNI 7796.

Il materiale anodizzato dovrà essere accuratamente imballato e protetto dall'umidità, da fumi o da spruzzi acidi od alcalini. Il collaudo dell'ossido anodico sarà sempre eseguito, ove possibile su pezzi smontati, per partite ben definite ed in conformità alle norme UNI EN 12373.

Classe	P_{oper} bar	T_{oper} °C	CLASSI					IMPIEGO Campo	
			Tempo a T_{oper} anno	T_{max} °C	T_{min} °C	Tempo a T_{max} anno	Tempo a T_{min} anno		
1	10	60	10	80	10	1	95	100	Per interni senza manipolazioni frequenti Acqua calda sanitaria
2	6	40	15	70	20	2,5	100	100	Per esterni Riscaldamento a gas riscaldato e radiatori a bassa temperatura
		Più 60	20						
3	6	40	25	90	1	100	100	Riscaldamento a radiatori ad alta temperatura	
		Più 80	10						

Art. 50

LEGNAMI E PRODOTTI DI LEGNO

50.0. GENERALITÀ

50.0.1. Nomenclatura e misurazione

Per la nomenclatura delle specie legnose, sia di produzione nazionale che d'importazione, si farà riferimento alle norme UNI 2853 e 2854; per la nomenclatura dimensionale degli assorbimenti alla UNI 3517; per la nomenclatura dei difetti, la classifica e la misurazione alle UNI ISO 1029, UNI EN 1310, UNI EN 844 (3-9) ed UNI EN 975-1.

50.0.2. Requisiti in generale

I legnami da impiegare in opere stabili o provvisorie, di qualunque essenza, dovranno rispondere alle prescrizioni di cui al D.M. 30 ottobre 1912, saranno provvisti fra le più scelte qualità della categoria prescritta e non presenteranno difetti incompatibili con l'uso cui sono destinati.

50.0.3. Valori limiti del tenore di umidità

La misurazione dell'umidità residua nel legno sarà effettuata con l'igrometro elettronico. Tale umidità non dovrà superare i seguenti valori:

- serramenti esterni, tapparelle, avvolgibili: $12 \div 14\%$

- legnami da impiegare all'esterno: $14 \div 16\%$
- * serramenti interni, rivestimenti, palchetti a mosaico: $8 \div 12\%$

50.1. LEGNAMI PER USO STRUTTURALE

Siano essi costituiti da legno massiccio o da legno lamellare incollato, pannelli od altri prodotti, dovranno rispettare le prescrizioni ed i requisiti di cui al paragrafo 11.6 delle "Norme Tecniche per le Costruzioni" approvate con D.M. 14 gennaio 2008 e provenire da produttori qualificati a norma di quanto specificato al punto 11.7,10 dello stesso argomento. Si richiamano le norme:

- UNI EN 338 - Legno strutturale. Classi di resistenza.
- UNI EN 1912 - Legno strutturale. Classi di resistenza. Assegnazione delle categorie visuali e delle specie.
- UNI EN 1194 - Strutture di legno. Legno lamellare incollato. Classi di resistenza e determinazione dei valori caratteristici.

50.2. LEGNAMI PER SERRAMENTI

Dovranno essere della migliore qualità, ben stagionati (con almeno 2 anni di taglio) e provenire da alberi abbattuti in stagione propizia oppure essere sottoposti ad essiccazione artificiale perfetta. Saranno naturalmente di prima scelta, di struttura a fibra compatta e resistente, privi di spaccature, sia in senso radiale che circolare, sani, diritti, con colori e venature uniformi, esenti da nodi, cipollature, tarli ed altri difetti. Si richiama la norma UNI 8938.

Il tavolame dovrà essere ricavato dalle travi più diritte affinché le fibre non risultino mozzate dalla sega e si ritirino nelle connessure. Le essenze da usare dovranno essere in genere: dolci per i serramenti interni, resinose o forti per i serramenti, esterni, pregiate od a grana fine per i serramenti a sicurezza.

Gli elementi dovranno essere perfettamente tagliati, piallati e levigati e risultare dopo tali operazioni di dimensioni conformi ai disegni, particolari e dettagli di progetto od alle prescrizioni contrattuali. In merito agli spessori, la quotazione dei disegni dovrà intendersi per elementi finiti od ultimati, con le tolleranze sotto indicate, dovendo l'Appaltatore provvedere legnami di spessore superiore in modo da garantire quello richiesto a lavorazione ultimata.

50.3. LEGNAMI DA PAVIMENTI E RIVESTIMENTI

50.3.0. Generalità

I prodotti in argomento dovranno essere ricavati da legno dell'essenza prescritta, di prima qualità (classe O), lavorati con precisione e con le tolleranze previste nelle norme di prodotto e dovranno rispondere, per terminologia, caratteristiche, conformità, ecc. alle norme di seguito indicate:

- UNI EN 13756 - Pavimentazioni di legno. Terminologia.
- UNI EN 14342 - Pavimentazioni di legno. Caratteristiche, valutazione della conformità e marcatura.

I prodotti dovranno essere marcati CE. La marcatura dovrà indicare: il marchio registrato del produttore; le ultime due cifre dell'anno di apposizione del marchio; il riferimento alla norma; la descrizione sintetica del prodotto; la densità (kg/m^3) e lo spessore; la classe di reazione al fuoco (A1fl, A2fl, Bfl, Cfl, Dfl, Efl, Ffl) e quella di produzione di fumo (s1 o s2) ove richiesta; la classe di emissione di formaldeide (E1 o E2); il contenuto in pentaclorofenolo; la resistenza a rottura del materiale; il valore dell'antisdruciolosità; il valore di conducibilità termica in W/mK (secondo EN 12664 o con riferimento alla Tab. 2 della norma); la classe di durabilità biologica (secondo EN 460); informazioni sul modo di installazione.

Le classificazioni ed i metodi di prova faranno riferimento alle Appendici della norma UNI EN 14342 ed alle particolari norme citate nella stessa in rapporto a determinate caratteristiche di prodotto.

50.3.1. Listoni di legno

Avranno dimensioni come da progetto, e di norma: spessore di 18, 21, 24, 27 o 34 mm (se con umidità del $9\% \pm 1\%$) o di 1 mm superiore se con umidità del $17\% \pm 1\%$, larghezza della faccia da 63 a 181 mm per umidità del $9\% \pm 1\%$ con incremento da 2 a 3 mm per umidità del $17\% \pm 1\%$ e lunghezza minima di 1,50 m con incrementi di 0,1 - 0,3 - 0,5 m. L'umidità media di fornitura sarà del 9% per prodotti da installarsi in locali interni riscaldati e potrà essere del 17% in tutti gli altri casi, comunque secondo prescrizione.

Le essenze, generalmente abete, larice, pitch-pine, douglas, ecc. dovranno essere perfettamente stagionate all'aria oppure essiccate artificialmente e prive di nodi cadenti, fenditure, marciumi, tasche di resina, tarlature e corrispondere al Grado A della Tab. 3 della norma di seguito richiamata. I listoni dovranno presentare accurata lavorazione a maschio e femmina agli incastri e faccia vista e fianchi lisci di pialla. Vale la norma UNI EN 13990.

50.3.2. Elementi di legno massiccio con incastri

Potranno essere di tipo 1 (con incastro maschio e femmina) o di tipo 2 (con incastro femmina e linguetta di accoppiamento) ed avranno, per le varie specie legnose (quercia, frassino maggiore, acero, faggio, pino marittimo, castagno, larice, pino silvestre, abete bianco, ecc.) classe di aspetto "O" ed umidità di prima consegna tra $7\% \div 11\%$ ($7\% \div 13\%$ per il castagno ed il pino marittimo). Gli elementi avranno spessore ≥ 14 mm (15, 16, 19, 20, 22 e 23 mm), lunghezza ≥ 250 mm e larghezza ≥ 40 mm.

La marcatura della confezione dovrà individuare il tipo di elemento, la classe di aspetto, la specie legnosa, le dimensioni nominali, la classe di durabilità (EN 460) o il trattamento preservante (se richiesti), le modalità di posa ed il riferimento alla presente norma:

- UNI EN 13226 - Pavimentazioni di legno. Elementi di legno massiccio con incastri femmina e/o maschio.

FIG. 1 - Elemento tipo 1

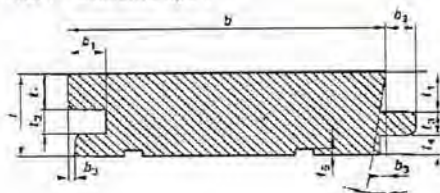
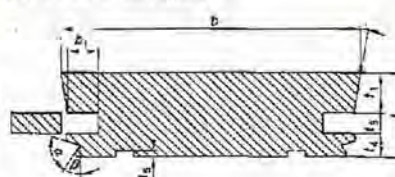

FIG. 2 - Elemento tipo 2



50.3.3. Elementi di legno massiccio senza incastro

Avranno caratteristiche generali come al precedente punto 50.3.2, e dimensioni, in mm, in rapporto ai tipi: *comuni* (spessore da 9 a 11, lunghezza da 120 a 400, larghezza da 30 a 75); *di grandi dimensioni* (spessore da 6 a 10, lunghezza ≥ 400 , larghezza da 60 a 180); *maxi* (spessore da 13 a 14, lunghezza da 350 a 600, larghezza da 60 a 80). Gli scostamenti limite sulle tre dimensioni saranno di $\pm 0,2$ mm. Per la falcatura, l'imbarcamento, l'arcuatura e le ulteriori caratteristiche si farà riferimento alla norma UNI EN 13327.

50.3.4. Elementi di legno massiccio con sistema di assemblaggio

Potranno essere di tipo "a blocco" o di tipo "con sistema di assemblaggio" ed avranno profili come definiti dalle figg. 1 e 2 della norma di seguito indicata. I blocchi avranno, in mm, spessore ≥ 13 , lunghezza da 200 a 400, larghezza da 40 a 80; gli elementi con sistema di assemblaggio avranno, in mm, spessore tra 8 e 14, lunghezza da 200 a 2000 e larghezza da 40 a 100. Per la marcatura, si rinvia al punto 50.3.2. Vale la norma:

UNI EN 13228 - Pavimentazioni di legno. Elementi di legno massiccio con sistema di assemblaggio.

50.3.5. Elementi multistrato con incastro

Potranno essere di quattro tipi (in rapporto anche alle tipologie di posa), ma in ogni caso avranno lo spessore dello strato superiore non inferiore a 2,5 mm. Per le ulteriori caratteristiche sarà fatto riferimento alla norma UNI EN 13489.

50.3.6. Perlino di legno

Dovranno rispettare le prescrizioni delle norme UNI 4873-4874-4875. Il materiale sarà generalmente abete rosso e bianco, larice, pitch-pine, douglas, ramin, sapelli od altra specie legnosa a fibratura lunga.

50.4. COMPENSATI E PANIFORTI - LASTRE - PANNELLI

50.4.1. Compensati e paniforti

Dovranno essere conformi per le definizioni, la composizione, le caratteristiche, la classificazione, ecc., alla normativa UNI 6467 e UNI EN 635. Per i requisiti di incollaggio si farà riferimento alla UNI EN 314. I paniforti potranno essere del tipo listellare o lamellare (in rapporto alla composizione dell'anima) con spessore di 13/15/18/20/22/25/28/30 mm.

50.4.2. Pannelli di fibre di legno

Risponderanno per definizioni, classificazione, designazione, ecc. alle seguenti norme di unificazione:

- UNI EN 316 - Pannelli a base di legno. Pannelli di fibra. Definizione, classificazione e simboli.
- UNI 9714 - Pannelli a base di legno. Pannelli di lana di legno. Tipi caratteristiche e prove.
- UNI 13168 - Isolanti termici per l'edilizia - prodotti di lana di legno (WW) ottenuti in fabbrica - specificazioni.
- UNI 13170 - Isolanti termici per l'edilizia - prodotti di sughero espanso (ICB) ottenuti in fabbrica - specificazioni.
- UNI 13171 - Isolanti termici per l'edilizia - prodotti di fibre di legno (WF) ottenuti in fabbrica - specificazioni.

I pannelli di fibra a media densità (MDF) saranno prodotti con procedimento a secco, composti da fibre ligneo-cellulosiche agglomerate con collanti organici termoindurenti (e pressatura a caldo) ed avranno massa volumica maggiore di 600 kg/m^3 .

Per interventi di bioedilizia si utilizzeranno:

- pannello isolante termico ed acustico, certificato ecobiocompatibile, prodotto in lana di legno di abete rosso mineralizzata e legata con cemento Portland ad alta resistenza, conforme alla norma UNI EN 13168;
- pannello isolante, certificato ecobiocompatibile, composto da fibre di legno pressate e conforme alla norma UNI EN 13171;
- pannello isolante termico ed acustico, certificato ecobiocompatibile, prodotto con fibre di Kenaf (*Hibiscus cannabinus*) intrecciate, termofissate tridimensionalmente a cui viene aggiunta una minima parte di fibre di rinforzo in poliestere;
- pannello isolante in sughero autoespanso, autocollato, puro, privo di collanti chimici conforme alla norma UNI 13170.

50.4.3. Pannelli di particelle di legno

Saranno conformi, per definizioni, classificazione e specifiche, alle norme UNI EN 309 e 312. I pannelli saranno classificati, in rapporto alla massa volumica apparente, in leggeri ($< 500 \text{ kg/m}^3$), normali ($500-750 \text{ kg/m}^3$) e pesanti ($> 750 \text{ kg/m}^3$).

50.4.4. Pavimenti flottanti

Saranno classificati in quattro categorie (A, B, C, D) con 5 sottocategorie in C e due in D, e dovranno rispondere per requisiti e caratteristiche alla norma UNI EN 13810-1.

50.4.5. Pannelli portanti

Dovranno rispondere alla norma UNI EN 12871.

51.0. GENERALITÀ

Alcuni dei materiali in argomento potranno essere usati, oltre che per pavimentazioni, anche per rivestimenti (piastrelle, materiali resilienti, ecc.); anche in questo caso dovrà comunque essere rispettata, senza alcuna eccezione, la normativa di seguito riportata.

Per i materiali non normati, l'accettazione sarà discrezionalmente devoluta alla valutazione della Direzione Lavori che opererà sulla base delle caratteristiche dichiarate dal fabbricante ed opportunamente certificate.

51.0.1. Requisiti ufficiali

I materiali per pavimentazione ed in particolare piastrelle di argilla, mattonelle e marmette di cemento, mattonelle greificate, lastre e quadrelle di marmo, mattonelle d'asfalto, oltre a possedere le caratteristiche riportate negli articoli relativi alle corrispondenti categorie di materiale, dovranno rispondere anche alle norme di accettazione di cui al R.D. 16 novembre 1939, n. 2234.

Le prove da eseguire per accertare la bontà dei materiali da pavimentazione, in lastre o piastrelle saranno almeno quelle di resistenza alla rottura per urto e per flessione, all'usura per attrito radente o per getto di sabbia, la prova di gelività e, per i materiali cementati a caldo, anche la prova d'impronta.

51.1. MATTONELLE, MARMETTE E PIETRINI DI CEMENTO

Le mattonelle, le marmette ed i pietrini di cemento dovranno essere conformi, per dimensioni e caratteristiche, alle indicazioni di progetto. Dovranno altresì risultare di ottima fabbricazione, di idonea compressione meccanica e di stagionatura non inferiore a tre mesi. Saranno ben calibrati, a bordi sani e piani e non dovranno presentare carie, né peli, né segni di distacco tra sottofondo e strato superiore. La colorazione del cemento dovrà essere fatta con colori adatti, amalgamati ed uniformi.

51.1.1. Mattonelle di cemento

Di spessore complessivo non inferiore a 18 mm, avranno uno strato superficiale di assoluto cemento colorato di spessore costante non inferiore a 5 mm.

51.1.2. Marmette e marmettoni di cemento

Le marmette avranno spessore complessivo non inferiore a 18 e 22 mm, per dimensioni di 20 e 25 cm di lato, mentre i marmettoni 30 x 30 e 40 x 40 avranno spessori rispettivi non inferiori a 28 e 32 mm. Lo strato superficiale, costituito da un impasto di cemento, polveri, graniglie e scaglie di marmo, avrà uno spessore non inferiore ad 1/3 dell'intero spessore dell'elemento.

Le scaglie avranno assortimento 10/25, 15/30, 25/45, o diversamente prescritto, rispettivamente per elementi di lato 20, 25, 30 e 40 cm; dovranno essere dei colori richiesti ed accuratamente selezionate. I cementi saranno del tipo ad alta resistenza o bianchi; l'impasto dovrà essere vibro-compresso, con pressione meccanica non inferiore a 15 N/mm². Tolleranza sulle dimensioni dei lati: + 0,5/-1 mm.

51.1.3. Pietrini di cemento

Potranno avere forma quadrata (25 x 25) e rettangolare (20 x 10 e 30 x 15). Nel formato minore (20 x 10) avranno spessore complessivo non inferiore a 15 mm costituito da due strati dei quali il superiore, di assoluto cemento puro, colorato o meno, non inferiore a 5 mm; negli altri due formati avranno spessore complessivo non inferiore a 15 mm per usi pedonali ed a 18 mm per impieghi carrabili. La superficie superiore dei pietrini potrà essere richiesta liscia, bocciardata, bugnata (25 o 100 bugne), scalanata o ad impronte varie. Tolleranza sulle dimensioni come al punto precedente.

51.1.4. Massetti in calcestruzzo

Prodotti di norma negli spessori da 40 a 80 mm (ma anche oltre 100 mm), in semplice, doppio o triplice strato, con superficie trattata con materiali di alta resistenza all'usura, presenteranno formati come da Elenco, aspetto, giunti, planarità, spigoli e tolleranze come da norma UNI EN 1338 (Requisiti e metodi di prova), massa volumica non inferiore a 2,20 kg/dm³, resistenza a compressione non inferiore a 55 N/mm², assorbimento d'acqua in classe 2 ($\leq 6\%$ in massa), resistenza caratteristica a trazione indiretta per taglio non inferiore a 3,6 MPa, resistenza all'abrasione di classe 3 (≤ 23 mm) per impieghi usuali e di classe 4 (≤ 20 mm) per impieghi pesanti (esterni od interni carrabili). La colorazione corrisponderà al tipo prescritto o sarà scelta dalla Direzione dei lavori su almeno tre diverse campionature; in ogni caso sarà ottenuta con pigmenti inorganici.

I prodotti saranno marcati CE; il sistema di attestazione della conformità sarà del tipo 4. Marcatura ed etichettatura saranno conformi all'Appendice ZA, punto ZA.3 della norma.

51.2. PIASTRELLE DI CERAMICA

51.2.0. Generalità ⁽³⁶⁾

Le piastrelle di ceramica per pavimentazioni dovranno essere del materiale indicato nel progetto, tenendo conto che le dizioni commerciali e/o tradizionali (cotto, cottoforte, grès, ecc.) devono essere associate alla classificazione basata sul metodo di formatura (A, B, C) e sull'assorbimento d'acqua (E %) secondo la norma:

UNI EN 14411 - Piastrelle di ceramica. Definizioni, classificazione, caratteristiche e marcatura.

TAB. 22 - Piastrelle di ceramica - Classificazione tecnico-commerciale

⁽³⁶⁾ Maiolica, cottoforte, monocottura rossa, cotto e grès rosso sono prevalentemente ottenuti a partire da un impasto naturale, salvo alcune aggiunte o correzioni (es. chamotte). Il clinker è ottenuto da impasti formati da argille chiare esenti da carbonati, con aggiunte di chamotte, sabbie silicee e feldspatiche. I prodotti a pasta bianca o chiara (terraglie, monocotture chiare, grès porcellanato) sono ottenute da impasti preparati in stabilimento: argille bianche, calcide e dolomite, sabbia, talco e feldspati

TAB. 23 - Piastrelle di ceramica. Classificazione secondo metodo di formatura ed assorbimento d'acqua. Requisiti ed Appendici di riferimento

Denominazione tecnico-commerciale	Struttura		Stato della superficie		Assorbimento d'acqua (%)	Metodo di formatura	Classe UNI EN 87
	Porosa	Greificata	Non smaltata	Smaltata			
Maiolica	•			•	15 ÷ 25	Pressatura	BIII
Cottoforte	•			•	7 ÷ 15	Pressatura	BIIb - BIII
Monocottura chiara	•	•		•	0 ÷ 6 (10)	Pressatura	BI - BII - BIII
Monocottura rossa	•	•		•	0 ÷ 15 (20)	Pressatura	BI - BII - BIII
Clinker		•	•	•	0 ÷ 6	Estrusione	AI - AllA
Cotto	•		•	•	3 ÷ 15	Estrusione	All - AllI
Grès rosso		•	•		0 ÷ 4	Pressatura	BI
Grès porcellanato		•	•	•	0 ÷ 0,5	Pressatura	BI (BIa)

secondo UNI EN 14411

METODO DI FORMATURA	Gruppo I $E \leq 3\%$	Gruppo IIa $3\% < E \leq 6\%$	Gruppo IIb $6\% < E \leq 10\%$	Gruppo III $E > 10\%$
A Estrusione	Gruppo AI (Appendice A)	Gruppo AllA-1 (Appendice B)	Gruppo Allb-1 (Appendice D)	Gruppo III (Appendice F)
		Gruppo AllA-2 (Appendice C)	Gruppo Allb-2 (Appendice E)	
B Pressatura a secco	Gruppo BIa $E \leq 0,5\%$ (Appendice G)	Gruppo BIIa (Appendice J)	Gruppo BIIb (Appendice K)	Gruppo BIII (Appendice L)
	Gruppo BIb $0,5\% < E \leq 3\%$ (Appendice H)			

A seconda della classe di appartenenza le piastrelle di ceramica estruse o pressate, di prima scelta, dovranno in particolare rispondere ai requisiti riportati nelle Appendici della stessa norma secondo l'indirizzo indicato nella Tab. 23.

Per le piastrelle colate, le caratteristiche da misurare ai fini della qualificazione del materiale saranno le stesse di quelle indicate per le piastrelle pressate od estruse. I limiti di accettazione, tenendo in conto il parametro relativo all'assorbimento di acqua, saranno valutati sulla base dei dati tecnici previsti dal progetto o dichiarate dal produttore ed accettate dalla Direzione dei Lavori.

Per quanto attiene ai metodi di prova, si farà riferimento alle norme della serie ISO 10545. Il campionamento ed i criteri di accettazione saranno in particolare conformi a quanto riportato nella norma ISO 10545-1.

Per quanto riguarda la marcatura, le piastrelle di ceramica e/o i loro imballaggi dovranno riportare: a) il marchio del fabbricante e/o il marchio del venditore ed il Paese di origine; b) il marchio indicante la prima scelta; c) il tipo di piastrelle ed il riferimento all'Appendice appropriata della norma UNI EN 14411; d) le dimensioni nominali e le dimensioni di fabbricazione, modulari (M) o non modulari; e) la natura della superficie, smaltata (GL) o non smaltata (UGL). Inoltre le informazioni sul prodotto, nel caso di piastrelle per pavimenti, dovranno riportare: f) i risultati ottenuti dalla prova di scivolosità; la classe di abrasione per le piastrelle smaltate.

La classificazione delle piastrelle smaltate per pavimento in base alla loro resistenza all'abrasione sarà effettuata secondo l'Appendice N alla norma UNI EN 14411 (classi da 0 a 5), con la specifica prescrizione che la classe "0" non dovrà venire impiegata per il rivestimento di pavimenti.

Le piastrelle di ceramica della prima qualità commerciale (prima scelta), secondo quanto prescritto dall'Appendice Q della UNI EN 14411, dovranno essere conformi a tutti i requisiti riportati dalla norma. Inoltre, se destinate a venire in contatto con alimenti, non dovranno essere soggette a cessioni di cadmio o di piombo. Si richiama l'Appendice informativa ZA.

La marcatura di conformità CE per le piastrelle di ceramica dovrà apparire sugli imballaggi e/o sui documenti di accompagnamento in uno con le seguenti informazioni: nome o marchio identificativo del produttore; ultime due cifre dell'anno di marcatura; classificazione del prodotto ed utilizzi previsti; indicazioni per identificare il prodotto in base alle specifiche tecniche (v. App. ZA.3 della norma).

51.2.1. Piastrelle di clinker

Simili per caratteristiche fisiche alle piastrelle di grès rosso, saranno di norma estruse ed appartenenti ai Gruppi AI od All secondo prescrizione.

Prodotte in listelli (40 x 245, 60 x 245), rettangole (100 x 200, 120 x 245) e quadrotte (120 x 120) od anche in formati maggiori, con superficie opaca, vetrinata o smaltata, le piastrelle di clinker presenteranno massa volumica di 2, 10÷2,20 g/cm³, assorbimento d'acqua del 3 ÷ 5%, resistenza a flessione non inferiore a 20 N/mm², durezza Mohs non inferiore a 5 (per superficie vetrinata o smaltata) ed a 6 (per superficie opaca), resistenza garantita al gelo, agli sbalzi termici, agli acidi ed alle basi (ad eccezione di HFl e composti).

Le piastrelle avranno ancora resistenza all'abrasione profonda (p. non smaltate) non superiore a 393 ed inoltre ai detersivi ed agli additivi per piscina (p. smaltate) di classe non inferiore a "GB".

51.2.2. Piastrelle di grès rosso

Così definite commercialmente, dovranno rispondere, se pressate a secco, alle prescrizioni della Appendice J (Gr. BIIa) e, se estruse, a quelle delle App. B e C (Gr. AllA) fermo restando che, ove non diversamente specificato, le piastrelle saranno fornite di prima scelta nel tipo pressato.

Le piastrelle dovranno avere, in conformità alla norma, assorbimento d'acqua non superiore al 4% in massa, resistenza a flessione media non inferiore a 22 N/mm² (tipo pressato) od a 20 N/mm² (tipo estruso), durezza superficiale (Mohs) non inferiore a 5 (piastrelle, smaltate) od a 6 (p. non smaltate), resistenza all'abrasione profonda, per piastrelle non smaltate, non superiore a 345 mm³ (p. pressate) od a 393 mm³ (piastrelle estruse). Le piastrelle inoltre dovranno essere resistenti ai detersivi ed additivi per piscina (cl. "GB" minimo) agli acidi ed alle basi (con eccezione del cloridrico) nonché per quelle smaltate al cavillo.

51.2.3. Piastrelle di grès ceramico fine (porcellanato)

Formate con impasto di argille, caolini e quarzo con aggiunta di fondenti (generalmente feldspati), sinterizzate a 1300 °C con greificazione a tutto spessore. Saranno di colore bianco avorio o colorate e dovranno rispondere, se pressate a secco, alle prescrizioni della Appendice A e, se estruse, a quelle delle Appendici G e H, fermo restando che, ove non diversamente specificate, le piastrelle saranno fornite nel tipo pressato.

Le piastrelle dovranno essere di prima scelta, avere assorbimento d'acqua non maggiore dello 0,1% della loro massa, resistenza a flessione media non inferiore a 27 N/mm² (tipo pressato) o 20 N/mm² (tipo estruso), durezza superficiale come al punto precedente, resistenza all'abrasione profonda, per piastrelle non smaltate, non superiore a 205 mm³ (p. pressate) od a 275 mm² (p. estruse). Le piastrelle inoltre dovranno essere resistenti al gelo, ai detersivi ed additivi per piscina (classe "A" minimo) nonché agli acidi ed alle basi.

51.3. MATERIALI RESILIENTI

Qualunque sia il tipo di materiale impiegato, questo dovrà essere resistente all'usura ed al deterioramento, nonché all'acqua, ai detersivi, alle cere ed alle normali sollecitazioni meccaniche; dovrà inoltre risultare resistente al fuoco, autoestinguente ed atossico. I colori dovranno risultare stabili alla luce, uniformi e continui nell'intero spessore.

Per i pavimenti resinosi la determinazione delle caratteristiche sarà effettuata in conformità alle norme UNI 8298. Per la classificazione si farà riferimento alla UNI EN 685; per il vocabolario alla UNI EN 12466. Si richiama anche la norma:

UNI EN 14041 - Rivestimenti resilienti, tessili e laminati per pavimentazioni. Caratteristiche essenziali.

51.3.1. Linoleum

Costituito con impasto di legante oleoresinoso a base di olio di lino, resine speciali, farine di sughero, di legno e coloranti, calandrato su tela juta ed essiccato a caldo, dovrà corrispondere per tonalità di colori, disegno, tipologia, alle prescrizioni di Elenco ed ai campioni prescelti e presentare inoltre superficie liscia, priva di discontinuità, striature, macchie e screpolature; dovrà possedere una stagionatura non inferiore a 4 mesi ed uno spessore non inferiore a 2,5 mm, con tolleranza del -5%.

La massa del linoleum dovrà essere almeno di 1,2 kg/m² per millimetro di spessore e verrà determinata su provini quadrati di 50 cm di lato con pesature approssimate al grammo. Si richiama la norma:

UNI EN 546 - Prodotti resilienti per pavimentazioni. Specifica per linoleum liscio e decorativo.

51.3.2. Vinile

Costituito da una miscelanza omogenea di resine viniliche a base di policloruro di vinile e/o copolimeri di cloruro di vinile, stabilizzanti, plastificanti, lubrificanti, cariche inorganiche e pigmenti, il vinile omogeneo potrà essere confezionato in pezze o piastrelle, queste ultime nelle dimensioni standard di 40 x 40 cm (scostamento limite di ± 0,3 mm) e dovrà rispondere alle prescrizioni di cui alla seguente norma di unificazione:

UNI EN 649 - Rivestimenti resilienti per pavimentazioni - Rivestimenti omogenei ed eterogenei per pavimentazioni a base di policloruro di vinile - Specifica.

51.3.3. Gomma

Per i prodotti in gomma da pavimento sia le lastre o piastrelle che i rotoli, confezionati con buone mescolanze di elastomero naturale o sintetico (in percentuale non inferiore al 10% per i tipi civili ed al 30% per i tipi industriali), vulcanizzanti e stabilizzanti, cariche e pigmenti inorganici, saranno privi di difetti quali porosità o rugosità, avranno superficie superiore piana e ben levigata od a rilievo ed in ogni caso priva di efflorescenze di natura tale da alterare il colore del pavimento. I prodotti potranno essere in unico strato colorato o con sottostrato, con superficie liscia o rigata od a bolli, con rovescio ad impronta tela per attacco con adesivi od a peduncoli o sottosquadri per attacco con cemento.

Nei pavimenti per uso civile lo spessore, se non diversamente prescritto, dovrà essere non inferiore a 3 mm (attacco ad impronta tela) od a 4 mm (attacco a peduncoli) con tolleranza di ± 0,2 mm; nei pavimenti per uso industriale lo spessore, se non diversamente prescritto, dovrà essere non inferiore a 4 mm per le lastre con superficie liscia e rovescio a peduncoli o con superficie a bolli e rovescio liscio e non inferiore a 10 mm per le lastre con superficie rigata od a bolli e rovescio a sottosquadri.

Le lastre di uso industriale avranno tolleranza sullo spessore di ± 0,2 mm per spessori fino a 4 mm e di ± 0,5 mm per spessori superiori. Le lastre saranno di unico colore, generalmente nero ma anche di altra tinta e, se ininfiammabili, saranno ottenute con mescole a base di gomma cloroprenica.

Sia per i prodotti civili che per quelli industriali sarà fatto riferimento alle norme che seguono:

UNI EN 1816 - Rivestimenti resilienti per pavimentazioni. Specifica per rivestimenti di gomma liscia omogenei ed eterogenei con supporto di schiuma per pavimentazioni.

UNI EN 1817 - Idem. Specifica per rivestimenti di gomma liscia omogenei ed eterogenei per pavimentazioni.

UNI EN 12199 - Idem. Specifica per rivestimenti omogenei ed eterogenei di gomma con rilievo.

UNI EN 14521 - Rivestimenti resilienti per pavimentazioni. Specifica per rivestimenti di gomma liscia per pavimentazioni con o senza supporto di schiuma.

UNI 8272 - Prove sui rivestimenti di gomma per pavimentazioni (1-2-6-8-11).

51.4. LISTONI DI LEGNO

Per la realizzazione di pavimentazioni sportive possono essere utilizzati listoni preverniciati di legno massello di faggio di spessore non inferiore a 22 mm.

Per le pavimentazioni ad uso sportivo si fa riferimento alla norma che segue:

UNI EN 14904 - Superfici per aree sportive - superfici multi-sport per interni - specifiche.

Qualunque sia il materiale da impiegare per rivestimenti, questo dovrà presentare assoluta regolarità di forma, assenza di difetti superficiali, uniformità e stabilità dei colori, assenza di emissioni nocive, stabilità e resistenza adeguata alle condizioni di impiego. Per i materiali il cui uso comprende anche le pavimentazioni, si rinvia alla specifica normativa riportata nel precedente art. 51. Si richiama peraltro la norma:

UNI EN 8012 - Edilizia. Rivestimenti interni ed esterni. Analisi dei requisiti.

52.1. PIASTRELLE DI CERAMICA SMALTATE

Costituite da argille e/o da caolini, sabbia, fondenti e da altre materie minerali, con procedimenti includenti almeno una cottura oltre i 900 °C e caratterizzate da un supporto poroso ricoperto da uno strato vetroso trasparente od opaco ed eventualmente colorato e/o decorato, dovranno rispondere alle prescrizioni di cui alle norme particolarmente riportate al precedente punto 51.2.

Le piastrelle avranno di norma caratteristiche non inferiori a quelle stabilite dalle UNI EN 14411 (Appendici F o L, a seconda che siano estruse o pressate) e saranno di 1ª scelta; avranno conseguentemente superfici smaltate prive di ondulazioni, avvallamenti, cavità, macchie, ecc. che siano visibili a distanza di 1 m; avranno altresì elevata resistenza dello smalto alle macchie ed ai detersivi, all'attacco chimico ed al cavillo. La durezza dello smalto si presenterà superiore al 4° grado della scala di Mohs.

52.1.1. Piastrelle di maiolica

Prodotte nei formati da 15x15 a 20x20, con materiali composti da argille a prevalente frazione carbonatica ed eventuali ossidi di ferro, con procedimento di "bicottura rapida", presenteranno buona resistenza meccanica (a flessione non inferiore a 15 N/mm²), al cavillo e comunque proprietà non inferiori a quelle previste dalla UNI EN 14411, Appendice L.

52.2. TAPPEZZERIE

52.2.0. Generalità

Le tappezzerie qualunque sia il materiale di costruzione dovranno essere idonee all'uso cui sono destinate, non dovranno contenere o sviluppare prodotti tossici, dovranno avere resistenza adeguata alle condizioni d'impiego, stabilità dimensionale agli sbalzi termo-igrometrici ed inalterabilità dei colori alla luce ed all'invecchiamento (indice 5 per le carte e 6 per le stoffe). Valgono le norme:

UNI EN 233	- Rivestimenti murali in rotoli. Specifiche delle carte da parati finite, dei fogli di vinile e dei fogli di plastica.
UNI EN 235	- Idem. Vocabolario e simboli.
UNI EN 259	- Idem. Specifiche per i rivestimenti murali per uso intenso.
UNI EN 266	- Idem. Specifica per i rivestimenti murali tessili.
UNI EN 13085	- Idem. Specifiche per rivestimento in rotoli di sughero.
UNI EN 12781	- Idem. Specifiche per pannelli di sughero.
UNI EN ISO 105	- Tessili. Prove di solidità dei colori (serie).

Le carte ed i rivestimenti murali tessili dovranno essere marcati con simboli grafici come da Prospetto I delle UNI EN 233 e 266; inoltre, oltre il riferimento alla norma dovranno riportare: il nome del fabbricante, la descrizione del prodotto (secondo UNI EN 235), l'identificazione del prodotto (codice del disegno e codice di serie), i dati dimensionali, le caratteristiche di lavabilità o smacchiabilità, il livello di solidità dei colori alla luce, le modalità di applicazione dell'adesivo e l'indicazione della necessità di posa a teli invertiti, la classe di resistenza al fuoco ed indicazioni complementari (spugnabilità, istruzioni di posa, tipo di adesivo, ecc.).

52.2.1. Tappezzerie di carta

Potranno essere di *tipo comune*, confezionate con carta leggera (min. 55 g/m²) e stampate con disegni composti al minimo di tre colori; di *tipo medio*, confezionate con carte semipesanti (min. 80 g/m²) e stampate con disegni composti al minimo di sei colori; di *tipo fine*, confezionate con carte particolarmente trattate e disegni composti da un grande numero di colori fini; di *tipo lavabile*, confezionate con carte trattate in maniera tale da consentirne la lavabilità con acqua tiepida e detersivo (soluzione al 10%) e la smacchiabilità con benzina rettificata.

Per l'impiego, e salvo diversa prescrizione, non sarà consentito l'uso di tappezzeria di carta di tipo comune.

52.2.2. Tappezzerie di plastica

Saranno costituite di norma da polimeri o copolimeri di cloruro di vinile plastificato supportati o meno con teli di tessuto o di carta. Il rivestimento potrà anche essere del tipo "cellulare" con schiuma a struttura rigorosamente controllata e regolare.

Per i teli non supportati lo spessore dovrà risultare non inferiore a 1,5 mm e la massa areica non inferiore a 350 g/m² per millimetro di spessore. Per i teli supportati, la massa areica del supporto rivestito dovrà essere non inferiore a 200 g/m² se di carta con rivestimento liscio, a 250 g/m² se di carta con rivestimento goffrato ed a 350 g/m² se di tessuto. Dovranno inoltre essere rispettate le prescrizioni di cui alle seguenti norme di unificazione:

UNI 4817	- Supporti rivestiti con materiali polimerici. Definizioni, campionamento e requisiti.
UNI 4818	- Idem. Metodi di prova (1+23). V. anche: UNI EN 22286, 1734, 25978 e UNI EN ISO 1421.

In ogni caso le tappezzerie, provate secondo UNI 4818, dovranno risultare "resistenti" alla usura, all'immersione in acetone ed esenti da "appiccicosità con alterazione"; avranno "migrabilità delle sostanze colorate" e "solidità del colore" del rivestimento allo sfregamento ed ai composti solforati non minore di 4; avranno infine "solidità del colore" alla luce di una lampada solare non minore di 6.

Art. 53

PRODOTTI VERNICIANTI - PITTURE - VERNICI - SMALTI

53.0. GENERALITÀ

Tutti i prodotti in argomento dovranno essere forniti in cantiere in recipienti originali sigillati, di marca qualificata, recanti il nome della Ditta produttrice, il tipo e la qualità del prodotto, le modalità di conservazione e di uso, e l'eventuale data di scadenza. I recipienti, da aprire solo al momento dell'impiego in presenza di un assistente della Direzione, non dovranno presentare materiali con pigmenti irreversibilmente sedimentati, galleggianti non disperdibili, pelli, addensamenti, gelatinizzazioni o degradazioni di qualunque natura.

Salvo diversa prescrizione, tutti i prodotti dovranno risultare pronti all'uso, non essendo consentita alcuna diluizione con solventi o diluenti, tranne che nei casi previsti dalle Ditte produttrici e con i prodotti e nei rapporti dalle stesse indicati. Risulta di conseguenza assolutamente vietato preparare pitture e vernici in cantiere, salvo le deroghe di cui alle norme di esecuzione.

Per quanto riguarda proprietà e metodi di prova dei materiali si farà riferimento alle UNI di classifica I.C.S. 87 ed alle norme UNICHIM. In ogni caso saranno presi in considerazione solo prodotti di ottima qualità, di idonee e costanti caratteristiche, per i quali potrà peraltro venire richiesto che siano corredati del "Marchio di Qualità Controllata" rilasciato dall'Istituto Italiano del Colore (I.I.C.)

Per prodotti da impiegare in usi interni (come da indicazione di confezione), con eccezione dei prodotti antiruggine e di quelli per la colorazione e conservazione del legno, potrà essere richiesto il "Marchio comunitario di qualità ecologica" di cui alla Decisione 96/13/CEE (2). In tutti i casi dovrà essere accertata la compatibilità del prodotto verniciante con il supporto destinato all'impiego (secondo UNI ISO 4627). Si richiamano inoltre le norme:

- UNI 8681 - Edilizia. Prodotti per sistemi di verniciatura, pitturazione RPAC, tinteggiatura e impregnazione superficiale. Criteri generali di classificazione. (v. anche UNI 8682. Criteri specifici).
- UNI 8752 - Edilizia. Verniciature, pitturazioni, RPAC, tinteggiature, impregnazioni superficiali. Classificazione, terminologia e strati funzionali.
- UNI 8753 - Idem. Analisi dei requisiti.
- UNI 8754 - Idem. Caratteristiche e metodi di prova.
- UNI 11021 - Pitture e vernici. Prodotti e sistemi per la verniciatura di ambienti con presenza di alimenti. Requisiti e metodi di prova.

53.1. MATERIE PRIME E PRODOTTI VARI DI BASE

53.1.0. Campionamento – Componenti

Il campionamento dei prodotti sarà effettuato in conformità alla norma UNI 8359. Per la determinazione della percentuale dei componenti (leganti, pigmenti e riempitivi), sarà fatto riferimento alla UNI 9376.

53.1.1. Pigmenti e pigmenti riempitivi (cariche)

Dovranno rispondere, per caratteristiche e metodi di prova, alle norme UNI od UNICHIM di pari oggetto ed in particolare:

- *Bianco Meudon (biancone)*: Dovrà provenire da macinazione finissima di carbonato di calcio ad alto titolo (98%). La polvere sarà perfettamente bianca ed esente da impurità.
- *Biossido di titanio*: Detto anche "bianco titanio" potrà essere di tipo A (anatasio) o di tipo R (rutile), differendo i due tipi per struttura cristallina e densità relativa. Il pigmento risponderà, per caratteristiche e tolleranza, alla norma UNI EN 591-1 (specifiche e m.d.p.). Per le applicazioni esterne dovrà essere impiegato unicamente il tipo rutile.
- *Minio di piombo*: Costituito da ortopiombato e protossido di piombo (in percentuale totale non inferiore al 99%), dovrà presentarsi come polvere finissima, impalpabile, pesante, di colore rosso brillante o rosso arancione; corrisponderà alle caratteristiche del "minio a contenuto elevato in ortopiombato".
- *Coloranti*: Dovranno essere di natura minerale, cioè formati da ossidi o da sali metallici, sia naturali che artificiali, opportunamente lavorati così da ottenere la massima omogeneità e finezza del prodotto. Avranno ottimo potere coprente, resistenza alla luce e perfetta incorporabilità. Per le pitture ad olio i pigmenti coloranti saranno, di norma, approvvigionati in pasta.

53.1.2. Resine e leganti – Solventi e diluenti

Potranno essere di tipo naturale o sintetico, secondo i casi. Le relative caratteristiche saranno accertate con le determinazioni ed i metodi di prova UNICHIM ed UNI. Solventi e diluenti non dovranno contenere prodotti tossici, in particolare benzolo. Con riguardo poi ai prodotti di più comune impiego, si osserveranno le seguenti prescrizioni:

- *Olio di lino cotto*: Sarà ben depurato, di colore assai chiaro e perfettamente limpido, di odore forte e di gusto amaro, scevro da alterazioni con olio minerale, olio di pesce, ecc.; non dovrà lasciare depositi né essere rancido; disteso su lastra di vetro in ambiente riparato a 15 ± 20 °C, tanto da solo che con 4 parti di minio di piombo, dovrà essiccare lentamente, nel tempo di 18 ± 26 ore, formando pellicole lisce, dure ed elastiche.
- *Acquaragia*: Potrà essere vegetale (essenza di trementina) o minerale. La prima, prodotta per distillazione delle resine di pino, dovrà essere scevra di sostanze estranee nonché limpida, incolore, di odore gradevole e volatilissima.

53.2. PRODOTTI PER TINTEGGIATURA ⁽³⁷⁾ - IDROPITTURE

53.2.0. Generalità – Prove supplementari

Caratterizzate dal fatto di avere l'acqua come elemento solvente e/o diluente, le pitture in argomento verranno suddivise, per le norme del presente Capitolato, in due classi, di cui la prima comprenderà le pitture con legante disciolto in acqua (pitture con legante a base di colla, cemento, ecc.) e la seconda le pitture con legante disperso in emulsione (lattice) fra cui, le più comuni, quelle di copolimeri butadiene-stirene, di acetato di polivinile e di resine acriliche.

Per le pitture di che trattasi, o più in particolare per le idropitture, oltre alle prove contemplate nella normativa UNICHIM ed UNI potranno venire richieste delle prove aggiuntive di qualificazione, da eseguire nel tipo e con le modalità di seguito specificate in nota ⁽³⁸⁾ o nei tipi diversamente prescritti dalla Direzione Lavori. Si richiama la norma:

⁽³⁷⁾ Prodotti per rivestimenti riportati aventi potere coprente, proprietà decorative e, dopo applicazione, aspetto superficiale liscio e continuo (UNI 8752).

⁽³⁸⁾ In particolare:

• *Prova di adesività*: Su un pannello di amianto-cemento compresso di dimensioni 30 x 60 cm verranno applicate a pennello, con intervallo di 24 h, due mani di idropittura (spessore 30 o 40 micron per mano secondo che l'idropittura sia per interno o per esterno); dopo 28 gg di permanenza in camera condizionata a 20°C e 65% U.R. sul pannello verranno applicate due strisce di nastro adesivo (tipo Scotch 3M) di 5 x 40 cm, incidendo i bordi delle stesse fino ad intaccare il supporto; a distanza di 24 h le provette verranno staccate a mano lentamente. La prova sarà considerata positiva se, in nessuna provetta, verranno osservate adesioni di film staccato dal supporto (v. anche UNI EN ISO 4624).

• *Prova di resistenza agli alcali*: Un pannello preparato e condizionato come sopra e con i bordi protetti per 20 mm mediante immersione in paraffina fusa, verrà annegato per 40 cm in una soluzione N/10 di idrossido di sodio in acqua distillata per la durata di 5 giorni. La prova verrà considerata positiva se, all'estrazione del campione, non verranno osservate alterazioni della pellicola né stacchi o rilasci del pigmento; all'essiccazione non dovranno altresì osservarsi sfarinamenti, sfaldamenti od alterazioni di tinta, valutate queste ultime a confronto con analogo provino condizionato c.s. ma non sottoposto alla prova (v. anche UNI 9588).

• *Prova di lavabilità*: Sarà eseguita in conformità al seguente metodo o con riferimento alla UNI 10560. I provini saranno 8 costituiti da pannelli di amianto-cemento del tipo compresso, delle dimensioni di 45 x 17 cm, sui quali verranno applicati uno o più strati di idropittura fino ad ottenere una pellicola dello spessore di 50 ± 10 µm; i pannelli verranno quindi condizionati per 7 gg in ambiente a 23 ± 2 °C ed a $50 \pm 50\%$ U.R. La prova sarà effettuata con l'impiego di apposita soluzione detergente (990

UNI EN 13300 - Pitture e vernici. Prodotti e sistemi di verniciatura all'acqua per pareti e soffitti interni. Classificazione.

53.2.1. Latte di calce

Sarà preparato con perfetta diluizione in acqua di grassello di calce grassa (con non meno di sei mesi di stagionatura) e colla; la calce dovrà essere perfettamente spenta. Non sarà ammesso l'impiego di calce idrata.

53.2.2. Tempera

Detta anche idropittura non lavabile, la tempera sarà formata con latte di calce e caseina (od altro collante sintetico) e verrà fornita come prodotto già preparato in confezioni sigillate.

53.2.3. Idropitture a base di cemento

Saranno preparate a base di cemento bianco e colle sintetiche, con l'incorporamento di pigmenti bianchi o colorati in misura non superiore al 10%. La preparazione della miscela dovrà essere effettuata secondo le prescrizioni della Ditta produttrice e sempre nei quantitativi utilizzabili entro 30 minuti (pot-life) della preparazione stessa.

53.2.4. Idropitture a base di silicati e farina di quarzo

Le tinteggiature a base di silicati, dette anche "pitture minerali", saranno ottenute sospendendo in una soluzione di vetro solubile (legante di silicato di potassio) polveri di caolino, talco e pigmenti vari. Verranno fornite in prodotto preconfezionato e saranno accompagnate da documento di qualificazione.

Le idropitture ai silicati dovranno possedere elevata permeabilità al vapore acqueo e non dovranno venire applicate su pitture preesistenti a base di leganti filmogeni.

Le tinteggiature con pittura acril-silossanica costituite da base di farina di quarzo dovranno risultare altamente coprenti, di elevata permeabilità al vapore acqueo e resistenza agli agenti atmosferici.

53.2.5. Idropitture a base di resine sintetiche

Ottenute con l'uso di veicoli leganti quali l'acetato di polivinile e la resina acrilica (emulsioni, dispersioni, copolimeri), saranno distinte in base all'impiego come di seguito:

- *Idropittura per interno:* Sarà composta dal 40÷50% di pigmento (diossido di titanio anatasio in misura non inferiore al 50% del pigmento), dal 60÷50% di veicolo (lattice poliacetovinilico con residuo secco non inferiore al 30% del veicolo) e da colori particolarmente resistenti alla luce.

L'idropittura avrà massa volumica non superiore a 1,50 kg/dm³, tempo di essiccazione massimo di 8 ore, assenza di odori. Alla prova di lavabilità l'idropittura non dovrà presentare distacchi o rammollimenti, né alterazioni di colore; inoltre dovrà superare positivamente le prove di adesività e di resistenza alla luce per una esposizione alla lampada ad arco non inferiore a 6 ore. Si richiama la norma:

UNI 10560 - Prodotti vernicianti. Pitture murali in emulsione per interno. Resistenza al lavaggio. Metodo della spazzola.

- *Idropittura per esterno:* Sarà composta dal 40÷45% di pigmento (diossido di titanio rutilo in misura non inferiore al 65% del pigmento), dal 60÷55% di veicolo (lattice poliacetovinilico od acrilico con residuo secco non inferiore al 50% del veicolo) e da sostanze coloranti assolutamente resistenti alla luce.

Le idropitture per esterno, in aggiunta alle superiori caratteristiche dovranno risultare particolarmente resistenti agli alcali ed alle muffe, all'acqua ed agli agenti atmosferici e dovranno presentare facilità d'impiego e limitata sedimentazione. A distanza di 28 gg. dall'applicazione, poi, risulteranno di colorazione uniforme, prive di macchie e perfettamente lavabili anche con detersivi forti. Si richiama la norma:

UNI 9805 - Prodotti vernicianti. Valutazione di resistenza alle muffe di idropitture applicate⁽³⁸⁾.

53.2.6. Idropitture a base di resine naturali

Saranno composte da acqua, pigmenti minerali, sostanze di riempimento e leganti vegetali. Dovranno essere certificate ecobiocompatibili.

53.3. PITTURE⁽⁴⁰⁾

53.3.0. Generalità

Ai fini della presente normativa verranno definiti come tali tutti i prodotti vernicianti non classificabili tra le idropitture di cui al precedente punto 53.2. né tra le vernici trasparenti e gli smalti. Di norma saranno costituite da un legante, da un solvente (ed eventuale diluente per regolarne la consistenza) e da un pigmento (corpo opacizzante e colorante); il complesso legante + solvente, costituente la fase continua liquida della pittura, verrà definito, con termine già in precedenza adoperato, *veicolo*.

Il meccanismo predominante nell'essiccazione potrà consistere nell'evaporazione del solvente, in una ossidazione, in particolari reazioni chimiche e trasformazioni organiche (policondensazioni, polimerizzazioni, copolimerizzazioni), catalizzate o meno, ed in alcuni casi anche nella combinazione di tali processi. Con riguardo alla normativa, si farà riferimento oltre che all'UNI precedentemente richiamate, anche alle UNICHIM di argomento 53/57 (Prodotti vernicianti - Metodi generali di prova) ed in particolare alle prove più avanti citate al n. 53.6.

¹⁰⁵ della Gardner Laboratories Inc., U.S.A. I provini verranno sottoposti a 60 o 75 cicli di spazzolatura secondo che si tratti di idropittura per interno o per esterno. La prova verrà considerata positiva se, al termine della stessa, non verranno constatate alterazioni di sorta.

* *Prova di resistenza al gelo - disgelo:* Sarà eseguita sulle idropitture a base di resine sintetiche in dispersione acquosa con le modalità descritte nel metodo UNICHIM 248. A prova ultimata, il campione di "prova" non dovrà presentare alterazioni di sorta (floccolazioni, grumi, ecc.) né sensibili differenze rispetto al campione "testimone".

* *Prova di permeabilità al vapore d'acqua:* Sarà effettuata con le modalità descritte nel metodo UNICHIM 249 (v. anche UNI EN ISO 7783-2).

⁽³⁸⁾ Le norme UNI 9805 e quelle riportate al punto 53.3.4, sono state tutte ritirate senza sostituzione. Pur tuttavia, e fino alla loro eventuale sostituzione, i requisiti in esse riportate potranno ancora essere ritenuti validi da parte della D.L., salvo diversa disposizione.

⁽⁴⁰⁾ Prodotti per rivestimenti riportati, aventi potere coprente, dotati di proprietà protettive e decorative (e/o particolari) e, dopo applicazione, aspetto superficiale liscio e

53.3.1. Pitture ad olio

Appartengono alla categoria delle pitture essiccanti per ossidazione, nelle quali cioè la polimerizzazione avviene per forte assorbimento di ossigeno atmosferico. Il processo risulterà rinforzato con l'aggiunta di opportuni siccativi (sali di acidi organici di cobalto, manganese, ecc.), innestati in dosi adeguate.

Per l'applicazione, le pitture ad olio dovranno risultare composte da non meno del 60% di pigmento e da non oltre il 40% di veicolo. Le caratteristiche dei materiali saranno conformi a quanto prescritto al precedente punto 53.1.

53.3.2. Pitture oleosintetiche

Composte da olio e resine sintetiche (alchidiche, gliceroftaliche) con appropriate proporzioni di pigmenti, veicoli e sostanze coloranti, le pitture in argomento presenteranno massa volumica di $1 \pm 1,50 \text{ kg/dm}^3$, adesività 0%, durezza 24 Sward Rocker, essiccazione fuori polvere (f.p.) di 4÷6 ore, residuo secco minimo del 55%, brillantezza non inferiore a 80 Gloss, allungamento sopra supporto non inferiore al 9%.

Le pitture inoltre dovranno risultare resistenti agli agenti atmosferici, all'acqua (per immersione non inferiore a 18 ore, v. UNI 9589), alla luce (per esposizione non inferiore a 72 ore, v. UNI 9397) ed alle variazioni di temperatura, in rapporto alle condizioni di impiego ed alle prescrizioni.

53.3.3. Pitture opache di fondo

Saranno composte dal 60 ÷ 70% di pigmento (diossido di titanio rutilo in misura non inferiore al 50%) e dal 40÷30% di veicolo (in massa). Il legante sarà di norma costituito da una resina alchidica modificata ed interverrà in misura non inferiore al 50% del veicolo.

Le pitture presenteranno massa volumica di $1,50 \pm 1,80 \text{ kg/dm}^3$, adesività 0%, durezza 24 Sward Rocker, essiccazione f.p. di 2 ÷ 3 ore, residuo secco minimo del 68%.

53.3.4. Pitture antiruggine ed anticorrosive

Saranno rapportate al tipo di materiale da proteggere, al grado di protezione, alle modalità d'impiego, al tipo di finitura nonché alle condizioni ambientali nelle quali dovranno esplicare la loro azione protettiva. Si richiamano le norme:

- UNI 9863 - Prodotti vernicianti. Pitture antiruggine su supporto di acciaio per ambiente urbano o rurale con essiccamento e/o reticolazione a temperatura ambiente. Requisiti per la caratterizzazione e l'identificazione.
- UNI 9864 - Idem per ambiente marino od industriale. Requisiti per la caratterizzazione e l'identificazione.
- UNI 9865 - Idem per ambiente misto.
- UNI 9866 - Prodotti vernicianti. Pitture di fondo. Zincati organici ad alto contenuto di zinco metallico. Requisiti per la caratterizzazione e l'identificazione.
- UNI 9867 - Idem per zincati inorganici.
- UNI 9868 - Prodotti vernicianti. Pitture di finitura su supporto di acciaio per ogni tipo di ambiente con essiccamento e/o reticolazione a temperatura ambiente. Requisiti per la caratterizzazione e l'identificazione.

In ogni caso, e con riguardo alle pitture antiruggine di più comune impiego, si prescrive:

* Antiruggine ad olio al minio di piombo

(⁴¹): Dovrà corrispondere alle caratteristiche di cui al punto 4.1 del Manuale UNICHIM 43 e dare, in prova, i seguenti risultati (oltre quelli riportati nella Tab. 24): densità 2,10 ÷ 3,40, finezza di macinazione 20 ÷ 40 micron, essiccazione f.p. max 6 ore, essiccazione max. 72 ore (⁴²).

* Antiruggine oleosintetica al minio di piombo

(⁴³): Dovrà corrispondere alle caratteristiche di cui al punto 4.2. del Manuale UNICHIM 43 e dare, in prova, i seguenti risultati (oltre quelli riportati nella Tab. 24): densità 2,10 ÷ 2,40, finezza di macinazione 30 ÷ 40 micron, essiccazione all'aria max. 16 ore (⁴⁴).

* Antiruggine al cromato di zinco

Dovrà corrispondere alle caratteristiche di cui al punto 4.4. del Manuale UNICHIM 43 e dare, in prova, i seguenti risultati (oltre quelli riportati nella Tab. 24): densità 1,35 ÷ 1,48, finezza di macinazione 30 ÷ 40 micron, essiccazione all'aria max. 16 ore.

TAB. 24 - Antiruggini ed anticorrosive. Caratteristiche di riferimento

ANTIRUGGINI ED ANTICORROSIVE	Resa m ²	Spessore relativo micron	Resistenza a:		
			Quadrettatura (distacco)	Imbottitura (profond.) (mm)	Nebbia sabbia ore
Minio di piombo ad olio	4	45	0	5	100
Minio di piombo oleosintetico	4	45	0	5	100
Cromato di piombo	5	40	0	5	150
Cromato di zinco	7	33	0	6	150
Ossido di ferro	8	33	0	6	100

53.3.5. Prodotti per rivestimenti plastici ad applicazione continua (RPAC)

Prodotti a legante organico per rivestimenti riportati (v. UNI 8752) aventi potere coprente, proprietà decorative e protettive (o particolari) e, in applicazione, conformazione superficiale corrugata (non liscia), avranno come leganti resine sintetiche di elevato pregio (polimeri clorovinilici, acrilici, copolimeri acril-vinil-toluenici, butadienici-stirenici, ecc., come da prescrizione, sciolti di norma in solventi organici alifatici) e come corpo pigmenti di qualità, ossidi coloranti ed additivi vari.

Le pitture presenteranno ottima resistenza agli alcali ed agli agenti atmosferici, autolavabilità, proprietà di respirazione e di repellenza all'acqua, perfetta adesione anche su superfici sfarinanti, adeguata resistenza alle muffe, alle macchie ed alla scolorazione, facilità d'applicazione e rapida essiccabilità. Si richiamano le norme:

- UNI 8759 - Idem. Criteri per l'informazione tecnica.

(⁴¹) Per i rivestimenti protettivi delle superfici zincate non dovranno in alcun modo venire impiegati alluminio o cromato di piombo risultando questi catodici rispetto allo zinco.

(⁴²) La pittura sarà preparata con l'80% min. di pigmento, il 13% min. di legante ed il 5% max. di solvente. Il pigmento sarà composto da non meno del 60% di minio al 32,5% PbO₂ e da non oltre il 40% di barite, silicati di Mg, di Al, grafite ed ossidi di ferro; il legante dal 100% di olio di lino cotto, pressoché esente da acidità ed assolutamente esente da colofonia; il solvente, infine, da almeno l'80% di idrocarburi distillati oltre 150 °C.

(⁴³) Per i rivestimenti protettivi delle superfici zincate non dovranno in alcun modo venire impiegati pigmenti al minio o cromato di piombo risultando questi catodici rispetto allo zinco.

(⁴⁴) La pittura sarà preparata con il 70% min. di pigmento, il 15% min. di legante ed il 15% max. di solvente. Il pigmento ed il solvente saranno composti come alla

53.3.6. Pitture intumescenti

Le pitture intumescenti da impiegarsi per la protezione di componenti suscettibili di reazione al fuoco dovranno essere provate ed opportunamente certificate secondo le seguenti norme:

UNI 9796 - Reazione al fuoco dei prodotti vernicianti ignifughi applicati su materiali legnosi. Metodo di prova e classificazione.

La certificazione del prodotto verniciante sarà costituita dal resoconto di prova di cui alla norma UNI EN 10190, dai resoconti di prova compilati secondo UNI 8457 e UNI 9174 e dalla dichiarazione del produttore comprendente le indicazioni di cui al punto 9.2 della UNI 9796.

53.3.7. Pitture per muratura e calcestruzzo

Saranno riferite, sotto l'aspetto della classifica, alla norma europea UNI EN 1062-1 (Pitture e vernici. Prodotti e sistemi di verniciatura per muratura e calcestruzzo esterni. Classificazione).

53.4. VERNICI

Saranno perfettamente trasparenti e derivate da resine o gomme naturali di piante esotiche (flatting grasse e fini) o da resine sintetiche, escludendosi in ogni caso l'impiego di gomme prodotte da distillazione. Potranno anche essere di tipo misto (oleo-resinose), accoppiandosi l'elasticità e compattezza dell'olio siccativo alla durezza e brillantezza della resina impiegata (fenolica, alchidica, ecc.)⁽⁴⁵⁾.

Le vernici trasparenti dovranno formare una pellicola dura ed elastica, di brillantezza cristallina e resistere all'azione degli oli lubrificanti e della benzina. In termini quantitativi presenteranno adesività 0%, durezza 24 Sward Rocker, essiccazione f.p. 4 ÷ 6 ore, resistenza all'imbutitura per deformazioni fino ad 8 mm.

Le vernici sintetiche e quelle speciali (acriliche, cloroviniliche, epossidiche, catalizzate poliesteri, poliuretaniche, al clorocaucciù, ecc.) saranno approvvigionate nelle loro confezioni sigillate e corrisponderanno perfettamente alle caratteristiche d'impiego e di qualità richieste. Caratteristiche comuni saranno comunque l'ottima adesività, l'uniforme applicabilità, l'assoluta assenza di grumi, la rapidità d'essiccazione, la resistenza all'abrasione ed alle macchie nonché l'inalterabilità all'acqua ed agli agenti atmosferici in generale.

53.5. SMALTI⁽⁴⁶⁾

Nel tipo grasso avranno come leganti le resine naturali e come pigmenti di ossido di titanio, cariche inerti ed ossido di zinco. Nel tipo sintetico avranno come componenti principali le resine sintetiche (nelle loro svariate formulazioni: alchidiche, maleiche, fenoliche, epossidiche, poliesteri, poliuretaniche, siliconiche, ecc.) ed il bianco titanio rutilo e, come componenti secondari pigmenti aggiuntivi (cariche) ed additivi vari (dilatanti, antipelle, anti-impolmonimento, anticoloranti ecc.).

Gli smalti sintetici sono prodotti di norma nei tipi per interno e per esterno, in entrambi i casi nei tipi opaco, satinato e lucido. In ogni caso presenteranno adesività 0%, durezza 26 Sward Rocker, finezza di macinazione inferiore a 12 micron, massa volumica 1,10 ÷ 20% kg/dm³, resistenza all'imbutitura per deformazione fino ad 8 mm.

Gli smalti presenteranno altresì ottimo potere coprente, perfetto stendimento, brillantezza adeguata (per i lucidi non inferiore a 90 Gloss, per i satinati non superiore a 50 Gloss), nonché resistenza agli urti, alle macchie, all'azione dell'acqua, della luce, degli agenti atmosferici e decoloranti in genere⁽⁴⁷⁾.

Anche gli smalti, come le vernici, saranno approvvigionati in confezioni sigillate, con colori di vasta campionatura.

53.6. PROVE

Oltre alle tipologie di prove alle quali è fatto particolare riferimento nei punti che precedono, per i prodotti in argomento potranno venire richieste tutte le prove connesse alla verifica dei requisiti prescritti, da effettuarsi secondo le norme UNI, UNI EN ed UNI EN ISO vigenti. Di queste, in termini non esaustivi, si citano le seguenti: UNI 8754 (Metodi di prova per verniciature e pitturazioni); UNI EN 1062-3 (Prova di permeabilità dei prodotti verniciati di murature e calcestruzzi); UNI EN ISO 1513, 1514, 1518, 1519, 1520, 1522 (Preparazione per prove, provini unificati, prove di incisione, di piegatura, di imbutitura, di smorzamento del pendolo); UNI EN ISO 2808, 2813, 2815 (Determinazione dello spessore del film, della brillantezza, della durezza con il metodo Buchholz); UNI EN ISO 6270, 7783-1-2 (Determinazione della resistenza all'umidità e del grado di trasmissione del vapore acqueo); UNI EN ISO 11507, 11341 (Esposizione alla luce UV ed all'acqua, esposizione alla radiazione filtrante di un arco allo xeno); UNI EN ISO 2409 (Prova di quadrettatura); UNI EN 605 (Provini normalizzati per le prove); UNI ISO 4627 (Compatibilità di un prodotto con la superficie da verniciare).

Art. 54

PLASTICI PER RIVESTIMENTI MURARI

54.0. GENERALITÀ E PROVE

Caratterizzati dalla copertura a spessore (in genere non inferiore a 6/10 mm), potranno dividersi nelle quattro categorie più avanti riportate. Si richiama la norma:

UNI 8012 - Edilizia. Rivestimenti interni ed esterni. Analisi dei requisiti.

I plastici, salvo quelli appartenenti alla prima categoria, saranno forniti in confezioni sigillate con vasta gamma di tinte, dovranno inoltre superare positivamente le prove di cui in nota (su provini condizionati a 20 ± 2 °C e 65% U.R. per 30 gg.) o le altre aggiuntive che potranno essere richieste dalla Direzione Lavori. Sui materiali potrà comunque venire richiesto il "Certificato di Idoneità Tecnica" rilasciato dall'I.C.I.T.E.⁽⁴⁸⁾ o da altro istituto qualificato.

54.0.1. Saggi e prove funzionali

⁽⁴⁵⁾ Il rapporto tra la quantità di olio e quella della resina è definito "lunghezza in olio". Ove tale rapporto sia inferiore a 1,5 le vernici non potranno essere impiegate in esterno.

⁽⁴⁶⁾ Pitture la cui pellicola si presenta particolarmente dura, resistente e liscia.

⁽⁴⁷⁾ Per la brillantezza v. anche la classificazione di cui al Prospetto 1 della norma UNI EN 13300 che richiama la UNI EN ISO 2813.

Saranno eseguiti, i primi, sui materiali componenti i rivestimenti (inerti, resine ed additivi vari) e le seconde su campioni appositamente preparati e condizionati.

Sull'inerte potrà essere richiesta la determinazione del peso specifico medio, del tasso in ceneri e della curva granulometrica. Sul legante la determinazione del pH, del residuo secco, del numero di saponificazione, del tasso in ceneri, della viscosità ed infine del carico di rottura a trazione su film; con riguardo peraltro a quest'ultima determinazione va precisato che la rottura dovrà avvenire per carichi non inferiori a 5N/mm² ed allungamenti non inferiori al 400%. Sul prodotto pronto all'uso potrà ancora venire richiesta la determinazione del pH, del residuo secco, del tasso in ceneri e della percentuale di inerte.

Con riguardo poi alle prove funzionali, da effettuare sui campioni applicati su appositi supporti e quindi essiccati ed opportunamente stagionati, potranno richiedersi le prove riportate in nota ⁽⁴⁹⁾ od altre prescritte dalla Direzione Lavori ovvero indicate dal produttore ed accettate dalla stessa Direzione. (V. anche i precedenti punti 53.3.5. e 53.6.).

54.1 CATEGORIE

54.1.1. Plastici granulari tradizionali

Saranno formati con impasto di caolino, pomice e colla liquida vegetale allungata con acqua. Le dosi saranno rapportate ai risultati da ottenere e verranno adeguatamente prescritte.

54.1.2. Plastici a base di resine in emulsione

Avranno come leganti (in generale) resine acetoviniliche od acriliche di idonea formulazione e come inerti polveri silicee (farina di quarzo, ecc.), caolino, cariche ed additivi vari (addensanti, coalescenti, fungicidi, battericidi, ecc.). All'applicazione i plastici in argomento dovranno risultare tenaci, aderenti, duri, impermeabili nonché resistenti alla calce, alla luce, alle atmosfere aggressive ed al lavaggio con detersivi.

54.1.3. Plastici a base di resine a solvente

Avranno come legante resine di elevato pregio e come corpo farine minerali, ossidi coloranti ed additivi vari (stabilizzanti, idrorepellenti, ecc.). I plastici presenteranno ottima resistenza agli alcali, agli agenti atmosferici, alle muffe, alle macchie ed alla scolorazione; saranno altresì dotati di autolavabilità, di traspirabilità unita ad idrorepellenza e presenteranno anche ottima adesività, facile applicazione in condizioni climatiche anche difficili, rapida essiccabilità, limitata sedimentazione e facile ridispersibilità.

54.1.4. Intonaci resino-plastici

Presenteranno le stesse caratteristiche generali dei rivestimenti resino-plastici di cui ai precedenti punti 54.1.2. e 54.1.3. A differenza però avranno il corpo arricchito con farine e graniglie di quarzo o polveri e graniglie di marmo di diversa granulometria, a seconda delle caratteristiche e degli effetti decorativi richiesti.

Tali materiali saranno altamente selezionati e miscelati a secco con impianti automatici a dosatura meccanica. In applicazione, di conseguenza, dovranno presentare grana uniforme od uniformemente assortita, effetto cromatico costante, perfetto dosaggio dei vari componenti, inalterabilità assoluta degli stessi e compatibilità con i supporti d'impiego.

Art. 55

ISOLANTI TERMO-ACUSTICI

55.0. GENERALITÀ

I materiali da impiegare per l'isolamento termo-acustico dovranno possedere bassa conducibilità per struttura propria, essere leggeri, resistenti, idonei alla temperatura d'impiego ed incombustibili, chimicamente inerti e volumetricamente stabili, non aggressivi, insensibili agli agenti atmosferici (ossigeno, umidità, anidride carbonica), inodori, inattaccabili da microrganismi, insetti e muffe, anigroscopici ed imputrescibili, elastici, stabili all'invecchiamento. Con riguardo alla costituzione potranno essere di tipo sintetico, minerale, vegetale o misto, secondo prescrizione.

I prodotti dovranno essere chiaramente marcati (sullo stesso prodotto, sull'etichetta o sull'imballaggio) e riportare le seguenti informazioni: nome del prodotto od altra caratteristica indicativa, nome o marchio identificativo e indirizzo del fabbricante o del suo rappresentante autorizzato, anno di fabbricazione (ultime due cifre), codice di rintracciabilità, resistenza termica dichiarata, conduttività termica dichiarata, dimensioni nominali, codice di designazione come da norma, tipo di rivestimento (eventuale), tipo di legante (se presente), riferimento alla norma di prodotto.

La marcatura CE, nel caso di prodotti sotto Sistema 1, dovrà riportare il numero di identificazione dell'Organismo notificato. In tutti i casi, dovrà riportare le caratteristiche di prodotto come da punto Z.A.3 dell'Appendice ZA della norma di riferimento. I prodotti sotto marcatura CE dovranno rispettare tassativamente i requisiti riportati nella parte armonizzata della stessa norma.

55.1. ISOLANTI TERMICI ⁽⁵⁰⁾

⁽⁴⁹⁾ *Prova di aderenza:* Si misurerà la forza necessaria a strappare una striscia di tela di vetro interposta tra il rivestimento ed un supporto in fibro-cemento di tipo compresso.

Su ogni lastrina (10 x 30 cm) verranno fissate tre strisce di tela "Textglass-grillage n. 424" della "Ets. Pierre Génin et Cie" (Francia) larghe 2 cm e distanziate fra loro di 2 cm; applicato sulle tre strisce uno strato di rivestimento con le modalità e gli spessori previsti dal produttore, dopo 28 gg di permanenza in camera condizionata a 20 °C e 65% U.R., si misurerà la forza necessaria a strappare dal supporto le singole strisce d'intonaco agendo, con un peso crescente, sulla tela interposta. Effettuata la media delle tre misure, questa non dovrà risultare inferiore a 3000 g.

Prova di permeabilità all'acqua: Si misurerà il tempo necessario perché l'acqua, sotto un battente di 10 cm, passi attraverso l'intonaco steso su un supporto di tela (textglass).

Ricavati dei dischi di 55 mm di diametro, questi verranno posti, unitamente ad un disco di carta da filtro, quale fondo di un tubo di pari diametro, alto 120 mm, successivamente riempito per 100 mm con acqua distillata effettuata la media di almeno tre prove, il risultato sarà ritenuto positivo se i tempi della completa impregnazione della carta filtro e della caduta della prima goccia, risulteranno rispettivamente non inferiori a 6 e 8 ore (v. anche UNI 8307).

Prova di permeabilità al vapore: Verrà valutata come massa d'acqua evaporata in condizioni standard, attraverso uno strato di rivestimento su provini preparati su tela come in precedenza (prova NF 30-018) o su tessuto di nylon da 65 g/m² tipo setaccio 180 mesh (Metodo UNICHIM 249); qualunque sia il sistema di prova seguito, per ogni tipo di rivestimento verranno eseguite almeno tre determinazioni di durata non inferiore a 96 ore ciascuna. Mediando i risultati, la prova verrà ritenuta positiva se la massa d'acqua evaporata risulterà non inferiore a 80 g/m² 24 h.

Prova di resistenza agli acidi ed agli alcali: i provini, preparati su supporto di fibro-cemento, dovranno sopportare senza visibili alterazioni l'esposizione per 10 ore, alla temperatura di 23 °C, a soluzioni acquose al 10% di acido acetico, cloridrico e di idrato e cloruro di sodio.

Prova di resistenza al gelo-disgelo: I provini, su supporto di fibro-cemento dovranno resistere inalterati a 10 cicli di gelo-disgelo eseguiti con 15 ore di bagno in acqua a

55.1.0. Generalità

Verranno considerati tali i materiali aventi un coefficiente di conducibilità termica inferiore a 0,10 W/mK ⁽⁵¹⁾. Per la classifica verranno distinte le seguenti categorie:

- a) - *Materiali cellulari a celle chiuse*, cioè non comunicanti tra loro e costituiti per la generalità da prodotti sintetici espansi.
 b) - *Materiali a celle aperte* (più propriamente detti porosi) che potranno a loro volta distinguersi in granulari (vermiculite, perlite, ecc.) e fibrosi (fibre di vetro, lane minerali, ecc.).

Per determinato materiale la conducibilità sarà funzione della massa volumica apparente, del contenuto di umidità e, per i prodotti fibrosi, del diametro medio delle fibre nonché della presenza o meno di prodotto "non fibrato".

I requisiti degli isolanti termici saranno rapportati alle condizioni di posa (di copertura, intercapedine, controsoffittatura, pavimento, ecc.) e dovranno rispondere alle prescrizioni di Elenco. Saranno caratterizzati peraltro, per i diversi impieghi:

- Il *comportamento all'acqua* inteso come: assorbimento di acqua per capillarità (%) o per immersione (%); resistenza ai cicli gelo/disgelo; permeabilità al vapore d'acqua (μ).
- Le *caratteristiche meccaniche* intese come: resistenza a compressione al 10% dello spessore (N/mm²); resistenza a trazione e flessione (N/mm²); resistenza al taglio (N) ed al punzonamento (N).
- Le *caratteristiche di stabilità* intese come: stabilità dimensionale (%); coefficiente di dilatazione lineare (mm/m); temperatura limite di esercizio (°C).

I criteri di accettazione saranno conformi alle norme UNI ed UNI EN. Per le prove sarà fatto riferimento □ a quelle specifiche di prodotto od a quelle generali riportate nella normativa UNI di Codice I.C.S. 91.120.10 (Isolamento termico). Si richiamano peraltro, in particolare, le seguenti norme:

UNI 8804 - Isolanti termici - Criteri di campionamento ed accettazione dei lotti.

UNI 12831 - Impianti di riscaldamento degli edifici. Metodo di calcolo del carico termico di progetto.

I prodotti dovranno essere marcati CE. L'attestazione della conformità sarà sotto Sistema 3 per impieghi generici del materiale coibente, mentre per impieghi soggetti a regolamenti sulla reazione al fuoco sarà in uno dei tipi di cui alla tabella a fianco (con le notazioni e le precisazioni di cui al punto ZA.2.2 della Appendice ZA della norma di riferimento del prodotto).

TAB. 25 - Prodotti per isolamento termico. Sistemi di attestazione della conformità per impieghi soggetti a regolamenti sulla reazione al fuoco

PRODOTTO	Impiego/Impieghi previsto(i)	Livello(i) o classe(i) (reazione al fuoco)	Sistema(i) di attestazione di conformità
Isolanti termici (Prodotti ottenuti in fabbrica)	Per impieghi soggetti a regolamenti sulla reazione al fuoco	(A1, A2, B, C)	1
		(A1, A2, B, C) D, E	3
		(da A1 a E) F	4

55.1.1. Sistemi composti (ETICS)

Per i sistemi composti di isolamento termico ETICS (External Thermal Insulation Composite System) sarà fatto riferimento alle seguenti norme:

UNI EN 13499 - Isolanti termici per edilizia. Sistemi composti di isolamento termico per l'esterno (ETICS) a base di polistirene espanso. Specificazioni.

UNI EN 13500 - Idem. Sistemi composti di isolamento termico per l'esterno (ETICS) a base di lana minerale. Specificazioni.

55.1.2. Prodotti di lana minerale (MW)

Saranno costituiti in genere da feltri trapuntati o resinati, pannelli, ecc. formati con materiale ricavato dalla fusione e filatura di rocce aventi particolari caratteristiche coibenti, scorie d'alto forno o speciali miscele vetrificabili.

La lana di roccia dovrà essere esente da zolfo ed alcali liberi, presentare reazione neutra, resistere agli acidi purché non concentrati (tranne HCl) ed alle basi. La percentuale di materiale non fibrato non dovrà superare il 10%; il diametro medio delle fibre interesserà una gamma compresa fra 2 e 12 micron con una preponderanza di diametro medio di 6-7 micron. Il materiale sarà inoltre stabile al vapore acqueo ed all'acqua calda, avrà un alto coefficiente di assorbimento acustico e resisterà fino a temperature di 700 °C continui senza subire alcuna alterazione chimico-fisica.

Per i riferimenti normativi, i termini e le definizioni, i simboli ed unità di misura, i requisiti, i metodi di prova, la designazione, la valutazione di conformità, la marcatura ed etichettatura, nonché per i punti □ riguardanti le disposizioni della direttiva UE, sarà fatto riferimento alla seguente norma europea di recepimento UNI:

UNI EN 13162 - Isolanti termici per edilizia. Prodotti di lana minerale ottenuti in fabbrica. Specificazione.

55.1.3. Prodotti di polistirene espanso (EPS)

Formati con materiale plastico cellulare rigido stabile, □ fabbricato per sinterizzazione di perle espansive di polistirene estensibile o di uno dei suoi copolimeri, con struttura a celle chiuse, potranno essere realizzati per espansione mediante vapore od anidride carbonica od altro idoneo sistema. In particolare le lastre potranno essere ottenute con taglio da blocchi sinterizzati in stampo o con stampo nelle dimensioni definitive od infine con procedimento continuo di estrusione. Per la fornitura comunque, salvo diversa prescrizione, dovrà essere approvvigionato materiale ottenuto in quest'ultima forma, con massa volumica apparente non inferiore a 20 kg/m³.

Sotto l'aspetto normativo, i prodotti di polistirene espanso dovranno essere conformi alle specifiche, ai requisiti (e relativi metodi di prova), ai procedimenti di valutazione delle caratteristiche, alla marcatura ed alla etichettatura di cui alle norme europee (EN) che seguono, di recepimento UNI, alle quali dovranno comunque essere riferite le specifiche di progetto ⁽⁵²⁾:

TAB. 26 - Prodotti in lana di roccia. Conducibilità medie di riferimento

TIPO	Densità kg/m ³	Feldspatiche mW/mK	Basaltiche mW/mK	Da loppe mW/mK
Feltri trapuntati	60 - 100	-	38	
Feltri resinati	30 - 40	40		49
Pannelli	35 - 80	38		45
	100 - 150	34		43
Fibre orientate	100	44		

⁽⁵⁰⁾ Gli isolanti termici, secondo quanto previsto dal D.M. 2 aprile 1998 (Min. Ind. Comm. Art.), dovranno essere certificati.

⁽⁵¹⁾ Per il rapporto tra unità di misura 1 W = 0,86 kcal/h.

⁽⁵²⁾ Per quanto non in contrasto con le norme di cui sopra, le specifiche di progetto potranno anche fare riferimento alla progressiva normativa UNI, se ed in quanto in vigore (v. ad es. la norma UNI 7819: Materie plastiche cellulari rigide: Lastre di polistirene espanso per isolamento termico. Tipi, requisiti e prove). Fermo restando

- UNI EN 13163** - Isolanti termici per edilizia. Prodotti di polistirene espanso ottenuti in fabbrica. Specificazioni.
UNI EN 13164 - Isolanti termici per edilizia. Prodotti di polistirene espanso estruso ottenuti in fabbrica. Specificazioni.
UNI 10386 - Materie plastiche cellulari rigide. Pannelli compositi con anima di poliuretano rigido e paramenti rigidi per coperture, pareti perimetrali verticali esterne e di partizione interna. Tipi, requisiti e prove.

Il polistirene dovrà essere resistente agli urti, pressoché impermeabile all'acqua ed al vapore, anigroscopico ed imputrescibile, inodoro e, per le applicazioni a vista o non sufficientemente protette, anche autoestingente; dovrà resistere inoltre a temperature di impiego non inferiori a 75 °C. Se richiesto, dovrà essere corredato del "Marchio di Qualità" rilasciato dall'Istituto Italiano per il Polistirolo Espanso di Qualità Garantita.

Nel caso di isolamenti termici anticondensa, il polistirolo dovrà venire protetto con adeguata barriera al vapore; dovrà altresì venire protetto da contatti o vapori di bitume a freddo, catrami, vernici, carburanti, solventi e diluenti in genere.

Per la classificazione, i prodotti EPS faranno riferimento all'Appendice C della UNI EN 13163 che riporta, nel prospetto C1 ed in rapporto alla sigla di prodotto (da EPS 30 a EPS 500) le sollecitazioni a compressione al 10% di deformazione e le resistenze a flessione che detti prodotti devono soddisfare.

55.1.4. Prodotti di poliuretano espanso (PUR)

Materiale plastico stabile, caratterizzato dal bassissimo valore della conducibilità termica, potrà essere fornito in manufatti rigidi, semirigidi o flessibili, o potrà essere prodotto in sito per iniezione od a spruzzo. In ogni caso, qualunque sia il sistema di espansione, il prodotto di tipo rigido, preformato in fabbrica, dovrà rispondere alla seguente norma:

UNI EN 13165 - Isolanti termici per edilizia. Prodotti di poliuretano espanso rigido ottenuti in fabbrica. Specificazione.

Le proprietà dei prodotti dovranno essere valutate in accordo con il punto 5 della norma; per la conformità alla stessa, gli stessi prodotti dovranno soddisfare i requisiti di cui al punto 4.2 ed eventualmente quelli di cui al punto 4.3 (requisiti aggiuntivi per applicazioni specifiche).

Per quanto non in contrasto con le norme di cui al presente punto, le specifiche di progetto potranno anche fare riferimento alla pregressa normativa UNI, se ed in quanto in vigore. In particolare ci si riferisce alle norme UNI 8751 (Poliuretani e poliisocianati espansi in lastre da blocco), UNI 9051 (Pannelli di poliuretano espanso rigido con paramenti flessibili prodotti in continuo) ed UNI 9564 (Poliuretani espansi rigidi applicati a spruzzo).

55.1.5. Prodotti di vetro cellulare espanso (CG)

Materiale isolante rigido prodotto per espansione del vetro allo stato fuso, il materiale in argomento (Cellular Glass), costituito da cellule inorganiche chiuse, dovrà essere assolutamente imputrescibile, inattaccabile da insetti, roditori e muffe ed inoltre assolutamente impermeabile, incombustibile ed inalterabile nel tempo, resistente agli acidi (tranne HCl). Le caratteristiche dei prodotti dovranno comunque risultare conformi alla seguente norma:

UNI EN 13167 - Isolanti termici per edilizia. Prodotti di vetro cellulare ottenuti in fabbrica. Specificazione.

Per la conformità alla norma i prodotti dovranno soddisfare i requisiti di cui al punto 4.2 della stessa (tutte le applicazioni) ed eventualmente quelli di cui al punto 4.3 (per applicazioni specifiche).

I prodotti in vetro cellulare espanso, in rapporto alla loro elevata impermeabilità, potranno venire impiegati, ove ne ricorrano le condizioni, senza l'uso di barriera al vapore.

55.1.6. Prodotti di lana di legno (WW)

Per i prodotti isolanti in lana di legno (Wood Wool), dovrà farsi riferimento alla norma europea di recepimento UNI-EN 13168.

55.1.7. Prodotti di perlite espansa (EPB)

Saranno costituiti in genere da pannelli formati con granuli di lava vulcanica espansa (Expanded Perlite Board) (1), con granulometria da 1 a 2,3 mm e massa volumica da 90 a 130 kg/m³. I prodotti saranno imputrescibili ed ininfiammabili, avranno conducibilità termica non superiore a 50 mW/mK e caratteristiche rapportate al tipo di componenti aggiuntivi (fibre minerali) ed ai tipi di legante (asfalti, resine, ecc.). In ogni caso dovranno rispondere ai requisiti ed alle prescrizioni di cui alla seguente norma europea di recepimento UNI:

UNI EN 13169 - Isolanti termici per edilizia. Prodotti di perlite espansa ottenuti in fabbrica. Specificazione.

Per i requisiti relativi ai pannelli isolanti compositi sarà fatto riferimento all'Appendice D della norma. Il codice di designazione sarà indicato dal fabbricante con l'inclusione dei seguenti elementi (eccetto dove non ci sono requisiti per una certa proprietà): codice di designazione di ciascuno strato (v. D1); tolleranza sullo spessore T (per pavimenti galleggianti); comprimibilità CP; rigidità dinamica SD; carico concentrato PL.

55.1.8. Prodotti di vermiculite espansa (EV)

Formati con materiale fillosilicato di tipo argilloso, risultante dall'alterazione della mica nera, saranno ottenuti per rapido riscaldamento del minerale alla temperatura di 250+300 °C, previo essiccamento a non oltre 82 °C, raffinazione, sbratura e selezione.

Impiegata come inerte per calcestruzzo (con 200 kg/m³ di cemento), la vermiculite darà luogo a manufatti con densità di 320 kg/m³ circa, resistenza a compressione di 0,5 N/mm² e conducibilità termica di circa 87 mW/mK. Per la normativa, dovrà farsi riferimento alla seguente norma europea di recepimento UNI:

UNI EN 14317-1 - Isolanti termici per edilizia. Isolamento termico realizzato in sito con prodotti di perlite espansa. Specifiche per i prodotti legati e sfusi prima della messa in opera.

UNI EN 14317-2 - Idem. Messa in opera.

55.1.9. Prodotti di argilla espansa (LWA)

Saranno formati con granuli di varie dimensioni, aventi una struttura interna cellulare clinkerizzata ed una dura e resistente scorza esterna.

Il materiale dovrà essere assolutamente inerte, libero da sostanze organiche e combustibili, resistente alla compressione, leggero, impermeabile, refrattario, dimensionalmente stabile. Le granulometrie apparterranno alle seguenti classi: fine (0,5 ÷ 3 mm), medio fine (3 ÷ 8 mm), media (8 ÷ 15 mm), grossa (15 ÷ 20 mm). Il coefficiente di conducibilità termica, a temperatura ambiente, sarà di circa 0,08 kcal/mh°C (93 mW/mK). Si richiama la norma:

UNI EN 14063-1 - Isolanti termici per edilizia. Prodotti di aggregati cellulari di argilla espansa realizzati in situ. Parte 1. - Specifiche per i prodotti stesi prima della messa in opera.

55.1.10. Prodotti di sughero

Protranno essere costituiti da sughero allo stato naturale od espanso. In ogni caso il sughero dovrà essere stabilizzato, ignifugato e sottoposto a trattamento antiparassitario. Per i prodotti in espanso sarà fatto riferimento alla seguente norma europea di recepimento UNI:

UNI EN 13170 - Isolanti termici per edilizia. Prodotti di sughero espanso ottenuti in fabbrica. Specificazione.

55.2. ISOLANTI ACUSTICI

Saranno considerati tali tutti i materiali porosi a struttura fibrosa od alveolare aperta; tali materiali saranno caratterizzati da un elevato fattore di assorbimento acustico (elevato potere fonoisolante o fonoassorbente secondo i tipi e le condizioni di impiego) il quale, salvo casi particolari, dovrà essere quanto più possibilmente costante nel campo delle più comuni frequenze. Per la classifica si distingueranno in:

- *Materiali fibrosi:* minerali (fibra di vetro, di roccia, ecc.) o vegetali (fibra di legno o cellulosa, truciolari, ecc.).
- *Materiali cellulari:* minerali (calcestruzzi leggeri, laterizi alveolari, ecc.) o sintetici (poliuretano, polipropilene, ecc. a celle aperte).

I materiali dovranno avere i requisiti fisico-chimici riportati nelle generalità. Per la prestazioni si farà riferimento alle specifiche delle relative voci di Elenco od alle prescrizioni della Direzione Lavori. Dette prestazioni dovranno essere adeguatamente documentate e certificate dal produttore, in connessione anche ai sistemi di posa che saranno chiaramente indicati con idonee schede tecniche.

Art. 56

LEGANTI IDROCARBURATI ED AFFINI MATERIALI PER IMPERMEABILIZZAZIONI

56.1. BITUMI DA SPALMATURA

Dovranno essere del tipo ossidato e rispondere ai requisiti di cui alla seguente norma di unificazione:

UNI 4157 - Bitumi da spalmatura per impermeabilizzazioni. Campionamento e limiti di accettazione.

I bitumi saranno forniti in uno dei tipi indicati nella tabella che segue. L'indice di penetrazione sarà determinato con il metodo riportato nella norma UNI 4163. La solubilità in solventi organici sarà del 99,5% minimo.

TAB. 27 - Bitumi da spalmatura - Tipi e caratteristiche

CARATTERISTICA	Unità misura							
		1	2	3	4	5	6	7
Punto di rammollimento P.A.	°C	50 a 60	60 a 70	80 a 90	95 a 105	95 a 105	105 a 115	110 a 120
Penetrazione a 25°C	10 ⁻¹	40 a 50	25 a 35	20 a 30	35 a 45	10 a 20	25 a 35	10 a 20
Indice di penetrazione	mm	min. -0,5	min. 0,5	min 2,5	min. 5,5	min. 3	min. 5,5	min. 4,5

56.2. MASTICE BITUMINOSO

Sarà ottenuto per intima mescolanza dei bitumi UNI 4157 ⁽⁵³⁾ di cui al precedente punto 56.1. e fibre minerali con del filler, in percentuali (in massa, riferite al prodotto finito) non superiori al 5% per le fibre ed al 20% per il filler.

56.3. ASFALTO

Costituito da carbonato di calcio impregnato di bitume, dovrà essere naturale e proveniente dalle più repute miniere. L'asfalto sarà in pani, omogeneo, compatto, di grana fine e di tinta bruna.

56.4. MASTICE DI ASFALTO

Preparato con polveri di rocce asfaltiche e bitume, con miscelazione a caldo, sarà fornito in pani di colore bruno castano, compatti, omogenei, di tenacità e consistenza elastica, privi di odori di catrame.

Il mastice dovrà rispondere, per designazione e caratteristiche, alla normativa UNI 4377 ⁽⁵⁴⁾; prove e determinazioni verranno effettuate con le modalità UNI da 4379 a 4385 ⁽⁵⁴⁾. Per la fornitura, il mastice dovrà essere del tipo A UNI 4377 (contenuto solubile in solfuro di carbonio 14 ÷ 16%). Non sarà consentito l'uso di mastice di asfalto sintetico.

56.5. ASFALTO COLATO

Costituito da mastice di roccia asfaltica, bitume ed aggregati litici calcarei di appropriata granulometria, dovrà presentare: contenuto di bitume non inferiore all'11%, punto di rammollimento 60 ÷ 80 °C, prova di scorrimento ed impermeabilità all'acqua positive; il bitume dovrà avere solubilità del 99% min. e penetrazione a 25 °C tra 20 ed 80 dmm.

56.6. CARTA FELTRO

Composta da una mescolanza appropriata di fibre tessili naturali (animali, vegetali), sintetiche e minerali, non collate e con alto potere assorbente, dovrà soddisfare le prescrizioni della norma UNI 3682. Potrà essere richiesta nel tipo "C" (160, 180, 220, 260, 315, 450) o nel tipo "R" (224, 280, 333, 400, 450), la sigla numerica corrispondendo alla massa areica (± 5%). Per la fornitura la carta presenterà superficie regolare senza difetti di sorta.

56.7. MEMBRANE PREFABBRICATE

⁽⁵³⁾ La norma è stata ritirata senza sostituzione. Il riferimento alla stessa ha pertanto valore storico informativo cui comunque il Direttore dei lavori potrà fare riferimento ove lo ritenga opportuno. Questo naturalmente fino alla sua eventuale sostituzione.

⁽⁵⁴⁾ La norma è stata ritirata senza sostituzione. Il riferimento alla stessa ha pertanto valore storico informativo cui comunque il Direttore dei lavori potrà fare riferimento

56.7.0. Generalità

Per le membrane in argomento si farà riferimento alla specifica normativa UNI, più avanti riportata; in subordine, alle caratteristiche dichiarate dai fabbricanti accreditati presso l'IGLAE ed accettate dalla Direzione Lavori. Per l'identificazione le membrane saranno suddivise in quattro categorie fondamentali:

- *membrane a base bituminosa*, con impiego di bitume ossidato;
- *membrane a base di bitume-polimero*, con impiego sia di plastomeri (es. polipropilene atattico APP), sia di elastomeri (es. stirene butadiene stirene SBS);
- *membrane a base plastomerica* (es. polivinilcloruro PVC);
- *membrane a base elastomerica* (es. etilene propilene diene EPDM).

La classificazione (e la relativa designazione) sarà effettuata secondo la norma UNI 8818 con il criterio seguente: composizione della massa impermeabilizzante; tipologia del materiale di armatura; tipologia del materiale di finitura sulla faccia superiore e su quella inferiore. Valgono le norme:

- UNI EN 13361 - Geosintetici con funzione di barriera. Caratteristiche richieste nelle costruzioni di bacini e dighe.
- UNI EN 13362 - Idem. Caratteristiche richieste nelle costruzioni di canali.
- UNI EN 13491 - Idem. Caratteristiche richieste nella costruzione di gallerie e di strutture in sotterraneo.

Le prove e le determinazioni per l'accettazione delle membrane saranno effettuate secondo le norme UNI EN di classifica ICS 91.060.20.40.

56.7.1. Supporto in veli di fibre di vetro

Sarà costituito da veli, preferibilmente armati con fili di vetro. Il collante (resina od altro), non dovrà presentare alcuna dispersione nel bitume e dovrà essere insensibile ai solventi (solfuro di carbonio).

I veli avranno massa areica non inferiore a 40 g/m², fibre con diametro nominale di 10 ÷ 18 micron, carico di rottura a trazione non inferiore a 10N/cm. I supporti dovranno comunque rispettare la normativa UNI 6825 (prescrizioni e metodi di prova) nonché per le definizioni, le tolleranze e le determinazioni le UNI 5958, 6266, 6484, 6537, 6539 e 6540.

56.7.2. Membrane a base di carte feltro e vetro veli bitumati

Designate in codice con lettere alfabetiche, le prime da "A" a "C", le seconde da "D" ad "H" secondo composizione e finitura, saranno conformi per caratteristiche dimensionali, resistenza meccanica e resistenza termica alle prescrizioni della seguente norma:

- UNI 9168-1 - Membrane complementari per impermeabilizzazione. Limiti di accettazione dei tipi con armatura cartafeltro e vetro velo.

56.7.3. Membrane a base di bitume ossidato fillerizzato

Nelle varie formulazioni, dovranno rispondere ai limiti di accettazione riportati al punto 4. delle seguenti norme:

- UNI 8629/8 - Membrane per impermeabilizzazione di coperture. Limiti di accettazione dei tipi BOF per elemento di tenuta.
- UNI 8629/7 - Idem. Limiti di accettazione dei tipi BOF con autoprotezione metallica.

56.7.4. Membrane a base di bitume-polimero plastomerico

Nelle varie formulazioni, dovranno rispondere ai limiti di accettazione riportati al punto 4. delle seguenti norme:

- UNI 8629/2 - Membrane per impermeabilizzazione di coperture. Limiti di accettazione dei tipi BPP per elemento di tenuta (54).
- UNI 8629/5 - Idem. Limiti di accettazione dei tipi BPP con autoprotezione metallica (54).

56.7.5. Membrane a base di bitume-polimero elastomerico

Nelle varie formulazioni, dovranno rispondere ai limiti di accettazione riportati al punto 4. della seguente norma:

- UNI 8629/3 - Membrane per impermeabilizzazione di coperture. Limiti di accettazione dei tipi BPE per elemento di tenuta (54).

56.7.6. Membrane a base plastomerica in polivinilcloruro

Nelle varie formulazioni, dovranno rispondere ai limiti di accettazione riportati al punto 4. della seguente norma:

- UNI 8629/6 - Membrane per impermeabilizzazione di coperture. Limiti di accettazione dei tipi a base di PVC plastificato per elementi di tenuta.

56.7.7. Membrane a base elastomerica

Per i tipi etilene-propilene-diene ed isoprene-isobutilene, dovranno rispondere ai limiti di accettazione riportati al punto 4. della seguente norma:

- UNI 8629/4 - Membrane per impermeabilizzazione di coperture. Limiti di accettazione per i tipi EPDM e IIR per elementi di tenuta.

Art. 57

VETRI E PRODOTTI DI VETRO

57.0. GENERALITÀ

I vetri ed i relativi prodotti dovranno essere, per le richieste dimensioni, di prima qualità, perfettamente incolori (od uniformemente colorati), trasparenti od opachi secondo richiesta, comunque privi di scorie, bolle, soffiature, ondulazioni, nodi, opacità lattiginose, macchie e qualsiasi altro difetto; i prodotti accoppiati, in particolare, si presenteranno privi di condense interne, polvere, macchie di lavorazione ed altri difetti visibili.

Per i prodotti in argomento si farà riferimento alle seguenti norme UNI, UNI EN ed UNI EN ISO:

- UNI EN 572-1 - Vetro per edilizia. Prodotti di base di vetro di silicato sodico-calcico. Definizioni e proprietà generali fisiche e meccaniche.
- UNI EN 572-2 - Idem. Vetro float.
- UNI EN 572-3 - Idem. Vetro lustro armato.
- UNI EN 572-4 - Idem. Vetro tirato.

UNI EN 572-5	- Idem. Vetro stampato.
UNI EN 572-6	- Idem. Vetro stampato armato.
UNI EN 572-7	- Idem. Vetro profilato armato o meno.
UNI EN 572-8	- Idem. Prodotti a base di vetro di silicato sodio-calcao. Parte 8. Fornitura in dimensioni fisse.
UNI EN 572-9	- Idem. Parte 9. Valutazione della conformità/Norma di prodotto.
UNI EN 12150-1	- Idem. Vetro di sicurezza temprato termicamente. Definizione e descrizione (con P 2: Valutazione di conform./norma di pr.).
UNI EN 356	- Idem. Prove e classi di resistenza contro l'attacco manuale.
UNI EN 1063	- Idem. Vetrate di sicurezza. Classificazione e prove di resistenza ai proiettili.
UNI EN 1096-1	- Idem. Vetri rivestiti. Definizione e classificazione.
UNI EN ISO 12543	- Idem. Vetro stratificato e vetro stratificato di sicurezza (da 1 a 6).
UNI 1279-1	- Idem. Vetrate isolanti. P.1 - Generalità, tolleranze dimensionali e regole per la descrizione del sistema.

57.1. VETRI PIANI

57.1.1. Vetri tirati ⁽⁵⁵⁾

La normativa considera una classe 2 (per vetrazioni in opere edilizie per usi diversi, in tutta la gamma di spessori) ed una classe 1 (per vetrazioni pregiate, negli spessori nominali di 3, 4, 6, 8, 10, 12 mm).

Lo spessore di una lastra sarà quello risultante dalla media aritmetica degli spessori, misurati al centro dei quattro lati; in ogni caso il minimo ed il massimo spessore dovranno risultare compresi nelle tolleranze. Gli spessori nominali ed i relativi limiti saranno conformi ai valori riportati nella tabella riportata a fianco.

Per la fornitura, le lastre dovranno essere di classe 1 con i limiti di tolleranza fissati al punto 5.2. della UNI EN 572-4.

TAB. 28 - Lastre di vetro lucido. Spessori nominali e relativi limiti

DENOMINAZIONI PRECEDENTI	Spessore nominale mm	Spessore limite min. mm	Spessore limite max. mm
Sottile	3	2,8	2,2
Normale	4	3,8	3,2
Forte	6	4,8	4,2
Spesso 5 - 6 - 8	5	4,5	4,0
Ultraspesso 10 - 12	10	9,5	10,5
	≤ 2000	± 2,5 (processo orizzontale) ± 3,0 (processo verticale)	± 3,0
	2000 < B oppure H ≤ 3000	± 3,0	± 4,0
	> 3000	± 4,0	± 5,0

TAB. 31 - Vetri temprati. Tolleranze dimensionali

Dimensione nominale del lato	Spessore nominale del vetro	Tolleranza, t
larghezza < larghezza	9,5 - 4 - 12	10 - 26 - 12

57.1.2. Vetri float ⁽⁵⁶⁾

Saranno considerati vetri di normale fornitura ove non specificatamente previsti quelli di cui al punto precedente.

Le lastre float avranno caratteristiche del materiale mediamente come al punto 4. della UNI EN 572-2, tolleranze sullo spessore come indicato nella Tab. 29 e caratteristiche e limiti di accettazione come al punto 5.2. della norma citata. In particolare dovranno essere controllati i limiti per le distorsioni di cui al punto 5.2.1.

TAB. 29 - Vetri float. Spessori nominali e relative tolleranze

Spessori nominali s mm	Tolleranze mm
2-3-4-5-6	± 0,2
8-10-12	± 0,3
15	± 0,5
19-25	± 1,0

57.1.3. Vetri stampati ⁽⁵⁷⁾

Potranno essere del tipo *stampato* (cattedrale, rigato, martellato, ecc.) o del tipo *armato*. I primi avranno spessore di 3-4-5-6-8-10 mm, con tolleranze medie del ± 10% (più in particolare v. prospetto di cui al punto 4. della UNI EN 572-5), i secondi spessori e tolleranze come da Tab. 30.

Il vetro stampato dovrà essere esente da inclusioni opache di dimensioni od ubicazioni tali da agevolare la rottura o nuocere esteticamente; dovrà altresì essere esente da crepe, da planità imperfetta, da difetti di disegno e da efflorescenze od iridescenze. L'eventuale armatura dovrà essere pulita, non deformata né smagliata e non dovrà affiorare in superficie.

TAB. 30 - Vetri stampati armati. Spessore nominale e relativi limiti

Spessore nominale mm	Spessore limite (mm)	
	min.	max.
6	5,4	6,6
7	6,3	7,7
8	7,2	8,8
9	8,9	10,5

57.2. VETRI DI SICUREZZA ⁽⁵⁸⁾

Costituiti da vetri temperati, retinati o stratificati dovranno rispondere, oltre alla normativa UNI richiamata nelle generalità, anche alle prescrizioni di cui al D.P.R. 29 maggio 1963, n. 1497.

57.2.1. Vetri temprati

Ottenuti con particolare trattamento che induce negli strati di superficiali tensioni permanenti di compressione, dovranno rispettare le tolleranze dimensionali di cui alla Tab. 30. Per lo spessore nominale e relative tolleranze si farà in genere riferimento alla norma di prodotto e, in particolare, alla Tab. 31.

Per l'accettazione, le lastre potranno essere sottoposte a prova d'urto, prova di flessione e prova di frammentazione, per quest'ultima come specificato al punto 8 della UNI EN 12150-1. Le impronte di pinzatura dovranno essere presenti su un solo lato, con distanza massima dal bordo di 15 mm, non deformate né causa di deformazione da stiramento. I bordi delle lastre dovranno essere sfilettati o molati secondo UNI 6028 mentre eventuali fori dovranno avere gli orli ed i bordi smussati secondo richiesta.

TAB. 32 - Vetri temprati. Spessore nominale e tolleranze

⁽⁵⁵⁾ Per vetro tirato si intende un vetro sodio-calcao piano, trasparente, chiaro o colorato ottenuto per tiraggio continuo, inizialmente verticale, di spessore regolare e con due superfici lustre a fuoco.

⁽⁵⁶⁾ Per vetro float si intende un vetro come sopra, a faccia parallela e lastre, ottenuto per colata continua e flottazione su un bagno di metallo.

⁽⁵⁷⁾ Per vetro stampato (o più propriamente vetro colato e laminato greggio) si intende un vetro piano colato e laminato senza alcuna lavorazione successiva delle facce, una od entrambe essendo comunque imprime con disegni o motivi ornamentali.

57.2.2. Vetri stratificati

Formati da due o più lastre di vetro ed uno o più strati interposti di materia plastica, fortemente incollati, dovranno rispondere per criteri di accettazione e relativi metodi di prova alle UNI EN ISO 12543-(1-6).

Gli stratificati saranno formati con due lastre nel caso di sicurezza semplice, con non meno di due lastre per i tipi antivandalismo ed anticrimine e con non meno di tre lastre per i tipi antiproiettile.

Caratteristiche e limiti di accettazione (dimensioni, aspetto, distorsione, resistenza alle alte temperature, all'umidità ed ai raggi UV) saranno conformi alle specifiche della UNI EN ISO 12543-4; le tolleranze sullo spessore saranno contenute nei limiti di cui alla Tab. 33.

Gli stratificati dovranno essere perfettamente trasparenti ed esenti da difetti che non siano previsti come ammissibili dalle norme; in ogni caso non sono ammesse pieghe e scollature della materia plastica interposta.

Spessore nominale <i>d</i>	Tolleranza di spessore per tipo di vetro		
	Tirato	Stampato	Float
3	±0,2	±0,5	±0,2
4	±0,2	±0,5	±0,2
5	±0,3	±0,5	±0,2
6	±0,3	±0,5	±0,2
8	±0,4	±0,8	±0,3
10	±0,5	±1,0	±0,3
12	±0,6	non fabbricato	±0,3
15	non fabbricato	non fabbricato	±0,5
19	non fabbricato	non fabbricato	±1,0
25	non fabbricato	non fabbricato	±1,0

57.3. VETRI UNITI AL PERIMETRO (VETRATE ISOLANTI)

Costituiti da pannelli prefabbricati formati con due o più lastre accoppiate (a mezzo di giunto metallico saldato, vetro su vetro per fusione, distanziatori e sigillanti) fra le quali è racchiusa aria o gas disidratati, dovranno presentare giunto di accoppiamento assolutamente ermetico e di conseguenza nessuna traccia di polvere o di condensa sulle superfici interne dei pannelli di vetro.

Lo spessore nominale delle intercapedini e dei componenti sarà conforme alle specifiche di progetto o riferito ai valori indicativi di cui alla Tab. 34. Le tolleranze sullo spessore dovranno comunque rispettare i valori riportati nel prospetto 3 della UNI EN 1279-1. Per l'accettazione dei pannelli potranno inoltre venire richieste le prove previste dalle UNI EN 1279-2-3-4. In ogni caso i pannelli, il cui marchio riporterà il riferimento alla norma citata, dovranno essere garantiti dal fabbricante per non meno di dieci anni dalla data di fabbricazione.

TAB. 33 - Vetri stratificati. Tolleranze sugli spessori

Scostamenti limite in mm per 2 lastre di vetro		Scostamenti limite in mm per 3 o più lastre di vetro	
Per spessore fino a 10 mm	Per spessore oltre 10 mm	Per spessore fino a 18 mm	Per spessore oltre 18 mm
± 0,4	+ 0,4 - 0,6	± 0,6	+ 0,6 - 1,2

TAB. 34 - Vetri uniti al perimetro. Spessori indicativi

Spessore intercapedine (mm)	6	9	12
Spessore del pannello (mm)	12 - 14 - 16 - 18	15 - 17 - 19 - 21 - 25	18 - 20 - 22 - 24 - 28
Spessore della lastra (mm)	3 - 4 - 5 - 6	3 - 4 - 5 - 6 - 8	3 - 4 - 5 - 6 - 8

57.4. VETRI PROFILATI

Potranno essere di tipo stampato od armato ed eventualmente temprati, secondo prescrizione, e dovranno rispondere ai requisiti di cui alla norma UNI EN 572-7. Avranno lunghezza nominale multipla di 250 mm, larghezza unificata da 232 a 498 mm (con tolleranza ± 2 mm), altezza delle alette di 41 o 60 mm (con tolleranza ± 1 mm) e spessore rispettivamente di 6 e 7 mm (± 0,2 mm). La designazione farà riferimento alla tipologia del vetro, al colore (eventuale), alle dimensioni nominali ed alla superiore norma.

Art. 58

PRODOTTI DI MATERIE PLASTICHE

58.1. PLASTICI RINFORZATI CON FIBRE DI VETRO (PRFV)

58.1.0. Generalità

Costituiti da resine poliesteri armate con fibre di vetro e sottoposte a processo di polimerizzazione, dovranno accoppiare, alla leggerezza propria del materiale, elevata resistenza meccanica, stabilità dimensionale, elasticità, resistenza all'abrasione, agli agenti atmosferici ed agli sbalzi termici.

Caratteristiche più specifiche poi, in rapporto alla varietà dei prodotti, saranno riportate in Elenco o prescritte dalla Direzione Lavori.

58.1.1. Lastre ondulate traslucide

Dovranno rispondere alle prescrizioni di cui alle seguenti norme di unificazione ⁽⁵⁹⁾:

UNI 6774 - Lastre ondulate traslucide di materiale plastico rinforzato con fibre di vetro. Generalità e prescrizioni.

UNI 6775 - Idem. Metodi di prova.

Le lastre, salvo diversa specifica, saranno fornite in uno dei tipi indicati nella Tab. 35. Il primo tipo (78x17) presenterà spessore medio di 0,95 ÷ 1,15 mm, massa di 1,65 ÷ 2 kg/m² e resistenza a flessione minima di 1100 N/m. Gli altri tipi presenteranno spessore medio di 1,1 ÷ 1,4 mm, massa di 2 ÷ 2,3 kg/m² e resistenza a flessione minima di 2400 N/m.

Tutti i tipi comunque, anche se fuori unificazione o speciali, presenteranno spessore uniforme, mai inferiore a 0,85 mm, perfetta traslucenza, ottima stabilità del colore, assenza di bolle e difetti superficiali, geometria regolare, tagli netti e senza sbavature.

TAB. 35 - Lastre ondulate traslucide. Tipi unificati

Passo P mm	Altezza d'onda h mm
78	17
146	48
152,4	47
152,4	50
177	51

⁽⁵⁹⁾ La norma è stata ritirata senza sostituzione. Il riferimento alla stessa ha pertanto valore storico informativo cui comunque il Direttore dei lavori potrà fare riferimento

58.2. PRODOTTI DI POLICLORURO DI VINILE

58.2.1. Tubi e raccordi di PVC rigido. Riferimenti normativi

Saranno fabbricati con mescolanze a base di policloruro di vinile esenti da plastificanti (PVC-U) e dovranno rispondere alle prescrizioni ed ai requisiti della seguente normativa UNI EN ed UNI:

- UNI EN 1329-1 - Sistemi di tubazioni di materia plastica per scarichi (a bassa temperatura) all'interno di fabbricati. Policloruro di vinile non plastificato (PVC-U). Specifiche per tubi, raccordi e per il sistema.
- UNI EN 1401-1 - Sistemi di tubazioni di materia plastica per fognature e scarichi interrati non in pressione. Policloruro di vinile non plastificato (PVC-U). Specificazioni per i tubi, i raccordi ed il sistema.
- UNI EN 1452-1 - Sistemi di tubazioni di materia plastica per adduzione di acqua. Policloruro di vinile non plastificato (PVC-U). Generalità
- UNI EN 1452-2 - Sistemi di tubazioni di materia plastica per adduzione. Policloruro di vinile non plastificato (PVC-U). Tubi.
- UNI EN 1453-1 - Sistemi di tubazioni di materie plastiche con tubi a parete strutturata per scarichi (a bassa ed alta temperatura) all'interno dei fabbricati. Policloruro di vinile non plastificato (PVC-U). Specifiche per i tubi ed il sistema.
- UNI EN 1456-1 - Sistemi di tubazioni di materia plastica per fognature e scarichi in pressione interrati e fuori terra. Policloruro di vinile non plastificato (PVC-U). Specifiche per i componenti della tubazione e per il sistema.
- UNI EN 13476-1 - Sistemi di tubazioni di materia plastica per connessioni di scarico e collettori di fognatura interrati non in pressione. Sistemi di tubazione a parete strutturata in policloruro di vinile non plastificato (PVC-U), polipropilene (PP) e polietilene (PE) - Parte I. Requisiti generali e caratteristiche prestazionali.
- UNI EN 13476-2 - Idem Parte 2. Specifiche per tubi e raccordi con superficie interna ed esterna liscia e il sistema, tipo A.
- UNI EN 13476-3 - Idem Parte 2. Specifiche e raccordi con superficie interna liscia ed esterna profilata e il sistema, tipo B.

58.2.2. Tubi e raccordi per scarichi

Definiti, secondo UNI EN 1329-1, dai codici "B" ⁽⁶⁰⁾ e "D" ⁽⁶¹⁾ in rapporto all'area di applicazione, avranno come materiale di base il PVC-U, con tenore di almeno l'80% in massa per i tubi e l'85% per i raccordi stampati per iniezione. Tubi e raccordi dovranno essere colorati a spessore, di regola di colore grigio.

I tubi avranno diametro nominale d_n e spessore di parete minimo e min come da tabella che segue, con tolleranze come da Prospetti 1 e 3 della norma citata. Per le ulteriori dimensioni (bicchieri, raccordi e relative tipologie) si farà riferimento al punto 6 della stessa norma.

TAB. 36 - Tubi di policloruro di vinile per scarichi all'interno di fabbricati. Diametri esterni nominali e spessori minimi

Diametro esterno nominale (mm)	32	40	50	63	75	80	82	90	100	110	125	140	160	180	200	250	315
Spessori di parete. Area B (mm)	3,0	3,0	3,0	3,0	3,0	3,0	3,0	3,0	3,0	3,2	3,2	3,2	3,2	3,6	3,9	4,9	6,2
Spessori di parete. Area BD (mm)	-	-	-	-	3,0	3,0	3,0	3,0	3,0	3,2	3,2	3,5	4,0	4,4	4,9	6,2	7,7

I tubi dovranno essere marcati a distanza minima di 1 m e riportare: il riferimento alla norma; il marchio di fabbrica; il diametro nominale; lo spessore di parete minimo; il materiale; il codice di area di applicazione; la rigidità anulare (per area BD); la rintracciabilità e l'eventuale simbolo per impiego a bassa temperatura ⁽⁶²⁾. La marcatura minima per i raccordi sarà conforme al prospetto 25 della UNI EN 1329-1.

58.2.3. Tubi e raccordi per fognature e scarichi interrati

Definiti dai codici "U" ⁽⁶³⁾ ed "UD" ⁽⁶⁴⁾ in rapporto all'area di applicazione, saranno formati con PVC-U come al punto precedente ed avranno colore a spessore di norma marrone-arancio (RAL 8023) o grigio (RAL 7037) ⁽⁶⁵⁾.

I tubi avranno diametro esterno nominale preferenziale e spessore di parete minimo (in funzione della rigidità nominale anulare SN e caratterizzato dal rapporto dimensionale normalizzato SDR) come da tabella che segue. Per le ulteriori dimensioni e tipologie di prodotti (bicchieri, raccordi, ecc.) si farà riferimento al punto 6 della UNI EN 1401-1.

TAB. 37 - Tubi di policloruro di vinile per scarichi interrati. Diametri esterni nominali e spessori minimi

Diametro esterno nominale (mm)	110	125	160	200	250	315	400	500	630	800	1000
Spessori minimi per tubi SN2/SDR 51	-	-	3,2	3,9	4,9	6,2	7,9	9,8	12,3	15,7	19,6
" " " SN4/SDR 41	3,2	3,2	4,0	4,9	6,2	7,7	9,8	12,3	15,4	19,6	24,5
" " " SN8/SDR 34	3,2	3,7	4,7	5,9	7,3	9,2	11,7	14,6	18,4	-	-

58.2.4. Tubi e raccordi per adduzione d'acqua

Saranno fabbricati con una composizione di policloruro di vinile non plastificato (PVC-U) ed additivi in misura e qualità tali da non costituire pericolo tossico, organolettico o microbiologico (tali caratteristiche estendendosi a tutti i componenti del sistema) e da non influenzare le proprietà fisico-meccaniche dei prodotti e quelle di incollaggio.

I tubi avranno parete opaca e saranno colorati a spessore nei colori grigio, blu o crema. Avranno diametro esterno nominale di 12, 16, 20, 25, 32, 40, 50, 63, 75, 90, 110, 125, 140, 160, 180, 200... 1000 mm e spessori come da prospetto 2 della UNI EN 1452-2 in rapporto alla serie, alla pressione nominale ed ai coefficienti di impiego ($C = 2,5$ o $C = 2,0$) ⁽⁶⁶⁾: S20 (SDR 41) PN6; S 12,5 (SDR 26) PN8; S 10 (SDR 21) PN10; S 8 (SDR 17) PN12,5; S 6,3 (SDR 13,6) PN16; S 5 (SDR 11) PN20.

La marcatura sarà conforme al prospetto 10 della norma e dovrà contenere, oltre alle informazioni di rito, il diametro esterno nominale \times spessore di parete e la pressione nominale PN. Per i tubi destinati alla distribuzione di acqua, si dovrà avere una marcatura supplementare con la parola "ACQUA".

58.2.5. Tubi, raccordi e valvole per fognature e scarichi in pressione

⁽⁶⁰⁾ Codice B: codice per l'area di applicazione per componenti destinati all'uso sopra terra all'interno degli edifici od in esterno, fissati alle pareti.

⁽⁶¹⁾ Codice D: codice riferito ad un'area sotto ed entro 1 m dall'edificio dove i tubi sono interrati e collegati al sistema di scarico interrato delle acque (per componenti destinati ad applicazioni in entrambe le aree B e D il relativo codice è BD).

⁽⁶²⁾ Il simbolo per impiego a bassa temperatura è costituito dalla figura di un cristallo di ghiaccio.

⁽⁶³⁾ Codice U: codice per area di applicazione interrata all'esterno della struttura dell'edificio.

⁽⁶⁴⁾ Codice UD: codice per area di applicazione interrata sia all'interno che all'esterno dell'edificio.

⁽⁶⁵⁾ Secondo il registro dei colori RAL 840-HR.

Potranno essere impiegati interrati, fuori terra, sfocianti in mare, posati in acque interne o canali, sospesi sotto ponte, ecc. ed avranno caratteristiche analoghe ai tubi della UNI EN 1452-2, salvo che i diametri saranno limitati, in basso, a quello di 25 mm e le pressioni nominali saranno comprese tra PN 6 e PN 12,5. Per le valvole, si rimanda alla UNI EN 1456-1.

58.2.6. Pluviali per esterno dei fabbricati

Dovranno presentare superfici interne ed esterne lisce, pulite ed esenti da cavità, bolle, impurità, porosità ed altri difetti superficiali e dovranno risultare conformi ai requisiti prescritti dalla seguente norma:

UNI EN 12200-1 - Sistemi di tubazioni di materia plastica per pluviali all'esterno dei fabbricati. Policloruro di vinile non plastificato (PVC-U). Specifiche per i tubi, i raccordi ed il sistema.

I tubi a sezione circolare avranno diametri esterni nominali preferenziali e spessori come da tabella che segue, con tolleranze espresse dai prospetti 1 e 2 della superiore norma. Per i tubi a sezione non circolare, le tolleranze saranno riferite alle precedenti usando la dimensione maggiore come dimensione nominale.

TAB. 38 - Tubi e raccordi per pluviali a sezione circolare. Diametri preferenziali e spessori minimi di parete

Diametro esterno nominale	mm	50	53	63	68	75	80	82	90	100	105	110	125	140	160
Spessori di parete (sistemi a tenuta)	"	1,5	1,5	1,5	1,5	1,5	1,6	1,6	1,8	1,9	2,0	2,2	2,5	2,7	3,2
" " " (sistemi non a tenuta)	"	1,2	1,3	1,3	1,5	1,5	1,5	1,5	1,8	1,8	1,8	2,0	-	-	-

La marcatura minima per tubi e raccordi sarà conforme ai Prospetti 13 e 14 della norma e comprenderà almeno: il tipo di materiale, il marchio di fabbrica, il riferimento alla norma, la dimensione nominale, lo spessore di parete, l'angolo nominale α (per i raccordi), il simbolo "R" (per acqua piovana) e la rintracciabilità.

58.2.7. Canali di gronda

Dovranno essere realizzati con cloruro di polivinile non plastificato (PVC-U) con l'eventuale aggiunta di opportuni additivi, nel rispetto comunque della seguente norma di unificazione:

UNI EN 607 - Canali di gronda e relativi accessori di PVC non plastificato. Definizioni, requisiti e prove.

I canali presenteranno superfici perfettamente lisce, prive di rigature, cavità o altri difetti, resistenza a trazione non inferiore a 42 MPa, allungamento a rottura non inferiore al 100%, temperatura di rammollimento minima di 75 °C, contrazione a caldo del 3% massima; ulteriori requisiti saranno conformi al Prospetto 3 della UNI EN riportata. L'impermeabilità, provata come all'Appendice C della norma, dovrà essere assoluta.

Gli anelli di giunzione non dovranno produrre effetti negativi sulle proprietà dei canali e degli accessori e dovranno far sì che l'assemblaggio di prova sia conforme a quanto specificato al punto 10 della norma.

La marcatura dovrà comprendere: il marchio di fabbrica, il riferimento al materiale ed alla norma, la larghezza dell'apertura superiore, in mm.

58.2.8. Persiane avvolgibili

Avranno i teli costituiti da profilati tamburati estrusi di PVC rigido, esente da plastificanti, e dovranno corrispondere alla seguente norma di unificazione:

UNI 8772 - Profilati rigidi di cloruro di polivinile per persiane avvolgibili. Tipi requisiti e prove.

Le persiane potranno essere di due tipi:

- * *Tipo 351*: a profilato aperto con ala per agganciamento orizzontale continuo;
- * *Tipo 352*: a profilato chiuso per collegamento verticale con ganci metallici a catena continua.

I profilati presenteranno superficie liscia, di colore uniforme ed esente da irregolarità e difetti, perfetta rettilineità e sezione costante senza deformazioni. La massa dovrà risultare non inferiore a 4,5 kg/m². Altre caratteristiche saranno: temperatura di rammollimento (Vicat) non inferiore ad 80 °C; carico unitario a snervamento non inferiore a 44 MPa; allungamento a rottura non inferiore al 120%; resistenza all'urto non inferiore a 3J; variazione di lunghezza a caldo non superiore all'1,5%; freccia a caldo non superiore a 1,5 mm (nel senso dello spessore) ed a 0,5 mm (nel senso dell'altezza); rigidità a flessione: freccia non superiore a 14 mm; resistenza all'agganciamento non inferiore a 3 N/mm; permanenza delle tinte non inferiore al grado 3 della scala dei grigi dopo 4 GJ/m² di irraggiamento con lampada allo xeno. Le prove saranno effettuate con i metodi indicati nel Prospetto III della UNI 8772.

Le persiane avranno lo zoccolo terminale particolarmente rinforzato ed il cantonale di arresto fornito di paracolpi in gomma; questo, per il tipo 352, sarà solidale con la catena dei ganci. Per larghezze superiori a 1,50 m, le stesse dovranno avere gli elementi irrigiditi con profilati metallici i quali, al pari dei ganci, potranno essere zincati, cadmiati od in acciaio inox secondo prescrizione.

58.2.9. Profilati per serramenti

Si rinvia, per tali prodotti, alla normativa riportata all'art. 91 del presente Capitolato.

58.3. TUBI E RACCORDI DI ABS PER SCARICHI

I tubi e raccordi di ABS per scarichi dovranno essere conformi alla normativa UNI EN di seguito riportata:

- UNI EN 1455-1** - Sistemi di tubazioni di materia plastica per scarichi (a bassa ed alta temperatura) all'interno dei fabbricati. Acrilonitrilebutadiene-stirene (ABS). Specifiche per i tubi, i raccordi ed il sistema.
- UNI EN 1455-2** - Idem. Guida per la valutazione della conformità.

Potranno essere di due serie (S 25 ed S 16,7), di cui la prima per applicazione solo in area "B" ed avranno diametro esterno nominale di 32, 40, 50, 63, 75, 80, 90, 100, 110, 125, 160 mm con spessori minimi da 1,8 a 4,7 mm (in rapporto al diametro ed alla serie) come da prospetto 3 della UNI EN 1455-1. Il materiale sarà ABS copolimero o terpolimero con aggiunta di ASA (acrilonitrile-stirene-

acrilistere): l'impiego è indirizzato allo scarico di acque all'interno degli edifici, alle tubazioni di ventilazione ed allo scarico di acque piovane.

58.4. TUBI E RACCORDI DI POLIPROPILENE (PP)

58.4.1. Tubi e raccordi per scarichi all'interno dei fabbricati

I tubi ed i raccordi in argomento dovranno essere conformi alla seguente norma europea recepita dall'UNI:

UNI EN 1451-1 - Sistemi di tubazioni di materia plastica per scarichi (a bassa ed alta temperatura) all'interno dei fabbricati. Polipropilene (PP). Specifiche per tubi, raccordi e per il sistema.

58.4.2. Tubi e raccordi per fognature e scarichi interrati non in pressione

I tubi ed i raccordi in argomento dovranno essere conformi alla seguente norma europea recepita dall'UNI:

UNI EN 1852-1 - Sistemi di tubazioni di materia plastica per fognature e scarichi interrati non in pressione. Polipropilene (PP). Specificazioni per i tubi, i raccordi ed il sistema.

58.5. TUBI, RACCORDI E VALVOLE DI POLIETILENE

58.5.1. Tubi, raccordi e valvole di polietilene per la distribuzione di gas combustibili

Dovranno rispondere alle norme UNI EN 1555-1 (Generalità), UNI EN 1555-2 (Tubi), UNI EN 1555-3 (Raccordi), UNI EN 1555-4 (Valvole) nonché alle parti 5 e 7 per l'idoneità all'impiego del sistema e la guida alla conformità e dovranno resistere ad una pressione massima di esercizio "MOP" di 10 bar ad una temperatura di riferimento di 20 °C. Per la composizione del *compound* sarà fatto riferimento al prospetto 1 della UNI EN 1555-1.

I tubi avranno colore giallo o nero con strisce gialle di identificazione, diametri di 16, 20, 25, 32, 40, 50, 63, 75, 90, 110, 125, 140, ... 630 mm, spessore di parete minimo connesso ai due tipi di serie (SDR 17,6 e SDR 11) come da prospetto 2 della norma e caratteristiche meccaniche come da prospetto 4 della stessa che caratterizza il PE 80 ed il PE 100. La marcatura, oltre alle indicazioni di cui in precedenza, specificherà anche il tipo di fluido interno (gas).

58.5.2. Tubi per distribuzione d'acqua ⁽⁶⁷⁾

Dovranno rispondere alle specifiche della seguente norma europea recepita dall'UNI:

UNI EN 12201-2 - Sistemi di tubazioni di materia plastica per la distribuzione dell'acqua. Polietilene (PP). Tubi.

I tubi avranno colore blu o nero con strisce blu di identificazione, diametri di 16, 20, 25, 32, 40, 65, 63, 75, 90, 110, 124, 140, 160, ... 1600 mm, spessori minimi di parete connessi ai tipi di polietilene e di serie (PE 80: serie SDR 17-PN8; SDR 11 - PN12,5) e (PE 100: SDR 26 - PN 6; SDR 17 - PN 10; SDR 11 - PN 16; SDR 7,4 - PN 25) ⁽⁶⁸⁾ come da prospetto 2 e caratteristiche meccaniche e fisiche come da prospetti 3, 4 e 5. La marcatura, oltre ai soliti dati, specificherà le dimensioni (*d_n x e_n*), la serie SDR, il materiale (PE 80 o 100) e la classe di pressione in bar (PN).

58.5.3. Tubi e raccordi per scarichi all'interno di fabbricati

Dovranno rispondere alle specifiche della seguente norma europea recepita dall'UNI:

UNI EN 1519-1 - Sistemi di tubazioni di materia plastica per scarichi (a bassa ed alta temperatura). All'interno di fabbricati. Polietilene (PP). Specificazioni per tubi, raccordi ed il sistema.

I tubi avranno di norma colore nero, diametri di 32, 40, 50, 56, 63, 75, 80, 90, 100, ...315 mm e spessori minimi di parete in rapporto alle serie previste (S 16 e S 12,5) come da prospetto 3 della norma (la serie S 16 solo per applicazione in area "B"). La marcatura specificherà in particolare il codice di area (B o BD), la serie (per l'area BD), il tipo di bicchiere. Lo stesso dicasi per i raccordi.

ART. 59

ADESIVI - SIGILLANTI - GUARNIZIONI - IDROFUGHI - IDROREPELLENTI - ADDITIVI

59.1. ADESIVI

59.1.0. Generalità

Saranno costituiti da resine, prodotti cementizi o prodotti misti, di resistenza adeguata agli sforzi cui potranno essere interessati i materiali aderenti (compressione, trazione, taglio, spellatura, ecc.) nonché alle altre sollecitazioni di diversa natura (fisica, chimica, ecc.) dovute alle condizioni di posa e di impiego. Dovranno inoltre presentare assoluta compatibilità chimica con i supporti, alto grado di adesività e durabilità nelle condizioni di lavoro.

Per l'accettazione, i prodotti adesivi saranno accompagnati da fogli informativi, forniti dal produttore, dove siano indicati: il campo di applicazione, le caratteristiche tecniche, gli eventuali prodotti aggiuntivi di miscela, le modalità di applicazione e le controindicazioni. Saranno altresì indicate le norme di riferimento e le certificazioni di prova. Le prove potranno essere fatte secondo la normativa dichiarata o secondo le UNI in vigore per la caratteristica da controllare.

Ad applicazione avvenuta gli adesivi dovranno risultare insolubili in acqua, chimicamente inerti, stabili agli sbalzi di temperatura, ininfiammabili ed atossici ⁽⁶⁹⁾ Gli eventuali additivi (catalizzatori, stabilizzanti, solventi, plastificanti, cariche) dovranno essere compatibili con i materiali di base senza compromettere le prestazioni richieste.

59.1.1. Adesivi per piastrelle

⁽⁶⁷⁾ Tutti i costituenti del sistema devono essere conformi alle prescrizioni regolamentari vigenti. Si citano: D.M. 21.3.1973 - Disciplina degli imballaggi, recipienti, utensili destinati a venire in contatto con gli alimenti; Circ. 2.12.1978, n. 102 M.S. - Disciplina igienica concernente le materie plastiche, le gomme per tubazioni ed accessori destinati a venire in contatto con acqua potabile e da rendere potabile.

⁽⁶⁸⁾ Per le relazioni tra PN, MRS, S, SDR, v. il prospetto A1 della norma.

Potranno essere di tipo cementizio (C), di tipo in dispersione (D) o di tipo reattivo (R) e dovranno rispondere alle specificazioni di cui alla seguente norma europea recepita dall'UNI:

UNI EN 12004 - Adesivi per piastrelle. Definizioni e specificazioni.

Gli adesivi per piastrelle avranno, per i rispettivi tipi, i requisiti riportati nei prospetti 1, 2 e 3 della norma. La classificazione, oltre che al tipo, farà anche riferimento alle classi, così designate: 1 (adesivo normale); 2 (migliorato); F (a presa rapida); T (con scivolamento limitato); E (con tempo aperto prolungato, per i tipi C e D); fermo restando che ogni adesivo potrà avere più classi.

La marcatura e l'etichettatura riporteranno: il nome del prodotto, il marchio di fabbrica; la data od il codice di produzione; il riferimento alla norma; il tipo di adesivo e le istruzioni per l'uso. La marcatura CE dovrà riportare i dati e le caratteristiche di cui al modello ZA.3.2 dell'Appendice ZA alla norma UNI EN 12004.

59.2. SIGILLANTI

Composti atti a garantire il riempimento di interspazi e l'ermeticità dei giunti mediante forze di adesione, potranno essere di tipo *preformato* o *non preformato*, (¹⁰) questi ultimi a media consistenza (mastici) o ad alta consistenza (stucchi). Nel tipo preformato i sigillanti saranno in genere costituiti da nastri, strisce e cordoni non vulcanizzati o parzialmente vulcanizzati. Nel tipo non preformato a media consistenza saranno in genere costituiti da prodotti non vulcanizzati di tipo liquido (autolivellanti) o pastoso (a diverso grado di consistenza o tixotropici), ad uno o più componenti.

In rapporto alle prestazioni poi, potranno essere distinti in sigillanti ad alto recupero elastico (elastomerici) e sigillanti a basso recupero (elastoplastici e plastici). Caratteristiche comuni saranno comunque la facilità e possibilità d'impiego entro un ampio arco di temperature (mediamente $+ 5/ \pm 40$ °C), la perfetta adesività, la resistenza all'acqua, all'ossigeno ed agli sbalzi di temperatura, la resistenza all'invecchiamento e, per i giunti mobili, anche ai fenomeni di fatica.

Per l'accettazione i sigillanti dovranno presentare compatibilità chimica con il supporto di destinazione, allungamento a rottura compatibile con le deformazioni dello stesso supporto, durabilità ai cicli termoigrometrici prevedibili nelle condizioni di impiego nonché alle azioni chimico-fisiche degli agenti atmosferici nell'ambiente di destinazione.

Le prove saranno effettuate secondo le metodologie UNI e UNI EN (di classifica ICS 91.100.10 e 91.100.50) o, in subordine, secondo i metodi di riferimento del produttore (ASTM, ecc.). Si richiamano le norme:

- UNI EN 26927** - Edilizia, Prodotti per giunti. Sigillanti. Vocabolario.
- UNI EN ISO 11600** - Edilizia. Prodotti per giunti. Classificazione e requisiti per i sigillanti.
- UNI EN 13888** - Sigillanti per piastrelle. Definizioni e specificazioni.

I sigillanti per piastrelle UNI EN 13888 potranno essere a base cementizia (normali: CG1, migliorati: CG2) od a base di resine reattive (RG). Caratteristiche opzionali saranno l'elevata resistenza all'abrasione (Ar) e l'assorbimento d'acqua ridotto (W).

59.3. GUARNIZIONI

Materiali di tenuta al pari dei sigillanti, ma allo stato solido preformato (ed anche prevulcanizzato o prepolymerizzato), potranno essere costituiti da prodotti elastomerici o da materie plastiche. Valgono le norme:

- UNI EN 12365-1** - Accessori per serramenti. Guarnizioni per porte, finestre, chiusure oscuranti e facciate continue. Parte 1^a - Requisiti prestazionali e classificazione (con metodi di prova alle parti 2-3-4).
- UNI EN 681-1** - Elementi di tenuta in elastomero. Requisiti dei materiali per giunti di tenuta nelle tubazioni utilizzate per adduzione e scarico dell'acqua. Gomma vulcanizzata.

Le guarnizioni per serramenti saranno classificate in sei categorie numeriche in base all'uso (tipo G o W), al campo di lavoro (9 gradi), alla forza di compressione lineare (9 gradi), al campo di temperature di lavoro (6 gradi), al recupero della deformazione (7 gradi), ed al recupero dopo invecchiamento (7 gradi). I metodi di prova saranno conformi alla norma.

59.4. IDROFUGHI

Qualunque sia la composizione chimica (fluati, soluzioni saponose, ecc.) dovranno conferire alle malte od ai calcestruzzi cui verranno addizionati efficace e duratura impermeabilità senza peraltro alterare le qualità fisico meccaniche delle stesse né aggredire gli eventuali ferri di armatura. Dovranno altresì lasciare inalterati i colori nonché, per intonaci cementizi a contatto con acque potabili, non alterare in alcun modo i requisiti di potabilità.

Gli idrofughi saranno approvvigionati in confezioni sigillate riportanti, oltre al tipo di materiale, il nome della ditta produttrice e le modalità di impiego. Le caratteristiche del prodotto dovranno essere adeguatamente certificate.

59.5. IDROREPELLENTI

Costituiti in linea generale da resine silconiche in soluzione acquosa od in solvente, dovranno essere compatibili con i materiali sui quali verranno applicati, dei quali non dovranno in alcun modo alterare le proprietà, né l'aspetto od il colore. Tali prodotti saranno perciò perfettamente trasparenti, inalterabili agli agenti meteorologici, alle atmosfere aggressive, agli sbalzi di temperatura e dovranno conservare la porosità e la traspirabilità delle strutture. Prove di idrorepellenza, effettuate su campioni di materiale trattato e sottoposti per non meno di 5 ore a getti di acqua continuati, dovranno dare percentuali di assorbimento assolutamente nulle.

Gli idrorepellenti dovranno essere approvvigionati come al precedente punto 59.4. Le qualità richieste dovranno essere idoneamente certificate e garantite per un periodo di durata non inferiore a 5 anni. Si richiamano le norme:

- UNI 10921** - Beni culturali. Materiali lapidei naturali ed artificiali. Prodotti idrorepellenti. Applicazione su provini e determinazione in laboratorio delle loro caratteristiche.
- UNI 9728** - Prodotti protettivi per rivestimenti costituiti da lapidei ed intonaci. Criteri per l'informazione tecnica.

59.6. ADDITIVI

Gli additivi per calcestruzzi e malte, a qualunque tipo appartengano (fluidificanti, aereanti, acceleranti, antigelo, ad azione combinata), dovranno rispettare le specificazioni della normativa UNI EN 934 (2-3-4-6); in particolare, per i calcestruzzi, la norma UNI EN 934-2, richiamata al paragrafo 11 del D.M. 14 gennaio 2008, e che qui si riporta in titolo:

UNI EN 934-2 - Additivi per calcestruzzo, malta e malta per iniezione. Additivi per calcestruzzo. Definizioni, requisiti, conformità, marcatura ed etichettatura.

Gli additivi dovranno migliorare e potenziare le caratteristiche del calcestruzzo o della malta (lavorabilità, resistenza, impermeabilità, uniformità, adesione, durabilità) e dovranno essere impiegati secondo le precise prescrizioni del produttore che dimostrerà, con prove di laboratorio, la conformità del prodotto ai requisiti richiesti ed alle disposizioni vigenti.

Gli additivi a base di aggregati metallici ferrosi catalizzati, per malte e calcestruzzi esenti da ritiro od a espansione controllata, dovranno essere esenti da prodotti chimici generatori di gas, nonché da oli, grassi e particelle metalliche non ferrose; l'aggregato metallico base sarà permeabile all'acqua e non conterrà più dello 0,75% di materiale solubile in acqua.

Tutti gli additivi per calcestruzzi e malte dovranno essere marcati CE; detta marcatura riporterà le informazioni contenute nella Fig. ZA.1 di cui all'Appendice ZA della norma. Il sistema di attestazione della conformità alla parte armonizzata della norma di riferimento sarà, per i calcestruzzi, del tipo "2+". Si richiama inoltre la UNI 8146 (Agenti espansivi non metallici per impasti cementizi).

Art. 60 APPARECCHI SANITARI

60.0. GENERALITÀ

Gli apparecchi sanitari dovranno rispondere relativamente a quote di raccordo, requisiti di qualità e funzionali nonché a metodi prova, alle norme UNI ed UNI EN di pari argomento; saranno inoltre dotati di marcatura CE, con sistema di attestazione della conformità del tipo "4" (7). Si richiamano in particolare le seguenti norme:

- UNI 4542** - Apparecchi sanitari. Terminologia e classificazione.
- UNI EN 13310** - Lavelli da cucina. Requisiti funzionali e metodi di prova.
- UNI EN 14428** - Pareti doccia. Requisiti funzionali e metodi di prova.
- UNI EN 14527** - Piatti doccia per impieghi domestici.
- UNI EN 14528** - Bidè. Requisiti funzionali e metodi di prova.

60.1. APPARECCHI DI MATERIALE CERAMICO

60.1.0. Generalità

Per tali manufatti sarà fatto riferimento oltre che alle norme generali di classificazione degli apparecchi sanitari UNI 4542, anche alle seguenti specifiche norme di unificazione:

- UNI 4543/1** - Apparecchi sanitari di ceramica. Limiti di accettazione della massa ceramica e dello smalto.
- UNI 4543/2** - Apparecchi sanitari di ceramica. Prova della massa ceramica e dello smalto.

Per l'accettazione i sanitari, provati come al punto 4. della UNI 4543/2, dovranno presentare resistenza dello smalto agli acidi, agli alcali, ai detersivi, alle macchie, all'acqua e vapore, all'abrasione (minore di 0,25 g), agli sbalzi termici; dopo prova pertanto non dovranno presentare alcuna perdita visibile di brillantezza, macchie, cavillature, scagliature o fessurazioni. L'assorbimento d'acqua della massa ceramica sarà non superiore allo 0,5% per la porcellana sanitaria, al 9% per il grès fine porcellanato ed al 13% per il grès porcellanato; corrispondentemente la resistenza a flessione non sarà inferiore a 3950, 3950 e 2950 N; la resistenza all'urto, per la prima, non sarà inferiore a 0,13 J.

60.1.1. Vasi

Salvo diversa disposizione dovranno essere di porcellana sanitaria (vitreous-china) e corrispondere alle prescrizioni delle seguenti norme di unificazione:

- UNI EN 997** - Apparecchi sanitari. Vasi indipendenti e vasi abbinati a cassetta con sifone integrato.

Si richiamano inoltre, per le quote di raccordo dei vari tipi, le UNI EN 33, 34, 37 e 38. In assenza di particolari specifiche la massa dovrà essere non inferiore a 13,5 kg.

60.1.2. Bidè

Salvo diversa disposizione dovranno essere di porcellana sanitaria.

Si richiamano inoltre, per le quote di raccordo dei vari tipi, le UNI EN 35 e 36. In prova i bidè dovranno presentare una portata di scarico da troppopieno non inferiore a 0,2 l/s e sopportare un carico statico di 400 kg per 1 h senza subire alcun danno. In assenza di particolari specifiche la massa dovrà essere non inferiore a 14,5 kg.

60.1.3. Lavabi

Salvo diversa disposizione dovranno essere di porcellana sanitaria.

Si richiamano inoltre, per le quote di raccordo dei vari tipi, le UNI EN 31 e 32. In prova i lavabi dovranno presentare una portata di scarico da troppo pieno non inferiore a 0,2 l/s e sopportare un carico statico di 150 kg per 1 h senza subire alcun danno (scagliature, fessurazioni o rotture). In assenza di particolari specifiche le dimensioni nominali non dovranno essere inferiori a 63x48 cm e la massa non inferiore a 17 kg.

60.1.4. Piatti doccia

Salvo diversa disposizione dovranno essere di grès porcellanato (fire-clay) e corrispondere, per le quote di raccordo, alle prescrizioni della norma UNI EN 251. Le dimensioni dei piatti saranno non inferiori a 70x70 cm e la massa non inferiore a 37 kg.